

中国太平洋人寿保险股份有限公司  
2021年度信息披露报告

2022 年 4 月 29 日

## 目 录

一、公司简介 .....	1
二、财务会计信息 .....	3
三、保险责任准备金信息.....	22
四、风险管理状况信息.....	25
五、保险产品经营信息.....	29
六、偿付能力信息 .....	31
七、消费者权益保护工作情况.....	31
八、关联交易总体情况.....	33
九、公司治理信息 .....	33
十、重大事项信息 .....	52
十一、其他事项 .....	53
附件： 2021 中国太平洋人寿保险股份有限公司已审财务报表	

## 一、公司简介

### （一）法定名称及缩写

法定名称：中国太平洋人寿保险股份有限公司

缩写：太保寿险

### （二）注册资本

人民币 84.2 亿元

### （三）公司住所和营业场所

上海市黄浦区中山南路 1 号，邮政编码：200010

### （四）成立时间

2001 年 11 月 9 日

### （五）经营范围和经营区域

**经营范围：**承保人民币和外币的各种人身保险业务，包括人寿保险、健康保险、意外伤害保险等保险业务；办理上述业务的再保险业务；办理各种法定人身保险业务；与国内外保险及有关机构建立代理关系和业务往来关系，代理外国保险机构办理对损失的鉴定和理赔业务及其委托的其他有关事宜；《保险法》及有关法律、法规规定的保险资金运用业务；经批准参加国际保险活动；经中国保监会批准的其他业务。

**经营区域：**北京市、上海市、天津市、重庆市、黑龙江省、吉林省、辽宁省、河北省、山西省、山东省、安徽省、江苏省、浙江省、福建省、江西省、广东省、海南省、广西壮族自治区、湖南省、湖北省、河南省、云南省、贵州省、四川省、陕西省、甘肃省、新疆维吾尔自治区、宁夏回族自治区、内蒙古自治区、青海省。

### （六）法定代表人

潘艳红

### **（七）客服电话、投诉渠道和投诉处理程序**

全国统一客服电话和投诉电话为 95500，具体程序详见官网主页。

### **（八）各分支机构营业场所和联系电话**

详细内容请见公司官网主页。

## 二、财务会计信息

### (一) 资产负债表

中国太平洋人寿保险股份有限公司  
合并及公司资产负债表  
2021 年 12 月 31 日  
(除特别注明外, 金额单位均为人民币千元)

资产	本集团		本公司	
	2021 年 12 月 31 日	2020 年 12 月 31 日	2021 年 12 月 31 日	2020 年 12 月 31 日
货币资金	16,633,640	15,881,994	12,902,543	14,287,314
以公允价值计量且其变动计入 当期损益的金融资产	11,853,433	11,841,441	8,436,529	9,511,250
衍生金融资产	259,059	139,858	259,059	139,858
买入返售金融资产	12,556,503	12,133,282	8,079,684	11,061,582
应收保费	3,704,662	3,637,872	3,704,662	3,637,872
应收分保账款	6,884,916	4,432,564	6,884,916	4,432,564
应收利息	17,729,193	17,767,704	17,490,437	17,563,952
应收分保未到期责任准备金	864,302	1,206,334	864,302	1,206,334
应收分保未决赔款准备金	495,364	379,318	495,364	379,318
应收分保寿险责任准备金	1,910,095	1,811,893	1,910,095	1,811,893
应收分保长期健康险责任准备金	12,120,025	11,126,345	12,120,025	11,126,345
保户质押贷款	66,950,355	62,363,623	66,950,355	62,363,623
定期存款	150,629,400	143,695,200	150,535,000	143,610,000
可供出售金融资产	562,894,257	516,997,651	514,737,821	491,430,768
持有至到期投资	369,860,657	298,236,447	369,035,083	298,075,173
归入贷款及应收款的投资	350,018,086	336,217,010	348,513,752	334,525,018
长期股权投资	27,971,279	23,954,491	86,986,095	57,712,022
存出资本保证金	2,484,000	2,484,000	1,684,000	1,684,000
投资性房地产	4,934,987	5,179,819	1,395,990	1,503,473
固定资产	7,973,451	7,302,288	7,015,047	7,268,252
在建工程	1,417,725	688,179	40,784	63,390
使用权资产	2,180,720	-	2,119,990	-
无形资产	3,291,966	2,535,567	1,180,183	1,121,565
商誉	977,398	961,942	-	-
递延所得税资产	129,995	78,648	-	-
其他资产	7,054,398	9,168,719	7,712,602	9,848,653
资产总计	<u>1,643,779,866</u>	<u>1,490,222,189</u>	<u>1,631,054,318</u>	<u>1,484,364,219</u>

注：本公司及下属子公司合称为“本集团”，下同。

中国太平洋人寿保险股份有限公司  
合并及公司资产负债表（续）  
2021 年 12 月 31 日  
(除特别注明外，金额单位均为人民币千元)

	本集团		本公司	
	2021 年 12 月 31 日	2020 年 12 月 31 日	2021 年 12 月 31 日	2020 年 12 月 31 日
<b>负债和股东权益</b>				
衍生金融负债	709	-	709	-
卖出回购金融资产款	71,948,273	87,976,364	70,120,175	87,455,637
预收保费	15,869,147	20,181,328	15,869,147	20,181,328
应付手续费及佣金	1,446,898	1,608,634	1,439,533	1,607,629
应付分保账款	4,201,242	2,349,226	4,201,242	2,349,226
应付职工薪酬	2,773,061	2,649,144	2,310,332	2,250,950
应交税费	354,727	381,649	137,716	148,674
应付利息	212,955	288,904	211,815	288,432
应付赔付款	20,943,003	21,215,458	20,943,003	21,215,458
应付保单红利	24,176,118	24,350,523	24,176,118	24,350,523
保户储金及投资款	102,780,724	87,063,134	102,780,724	87,063,134
未到期责任准备金	3,175,111	4,100,370	3,175,111	4,100,370
未决赔款准备金	6,012,302	5,286,663	6,012,302	5,286,663
寿险责任准备金	1,129,621,577	1,010,193,727	1,129,621,577	1,010,193,727
长期健康险责任准备金	125,787,960	98,789,374	125,787,960	98,789,374
租赁负债	1,937,324	-	1,874,750	-
递延所得税负债	2,742,652	3,732,634	1,809,254	2,797,394
其他负债	26,733,766	24,305,258	19,483,202	22,538,321
负债合计	1,540,717,549	1,394,472,390	1,529,954,670	1,390,616,840
股本	8,420,000	8,420,000	8,420,000	8,420,000
资本公积	26,004,386	25,999,274	26,136,789	26,136,789
其他综合损益	16,896,674	18,469,714	16,363,683	17,812,181
盈余公积	4,210,000	4,210,000	4,210,000	4,210,000
一般风险准备	14,078,345	12,138,877	13,946,543	12,056,066
未分配利润	31,730,819	24,907,154	32,022,633	25,112,343
归属于母公司股东权益合计	101,340,224	94,145,019	101,099,648	93,747,379
少数股东权益	1,722,093	1,604,780	-	-
股东权益合计	103,062,317	95,749,799	101,099,648	93,747,379
负债和股东权益总计	1,643,779,866	1,490,222,189	1,631,054,318	1,484,364,219

## (二) 利润表

中国太平洋人寿保险股份有限公司  
合并及公司利润表  
2021 年度  
(除特别注明外, 金额单位均为人民币千元)

	本集团		本公司	
	2021 年	2020 年	2021 年	2020 年
一、 营业收入	290,703,897	284,001,443	287,700,267	281,638,823
已赚保费	203,446,593	203,848,008	203,446,593	203,848,008
保险业务收入	211,685,490	211,952,419	211,685,490	211,952,419
其中: 分保费收入	2,075,943	3,492,501	2,075,943	3,492,501
减: 分出保费	(8,822,124)	(8,643,040)	(8,822,124)	(8,643,040)
提取未到期责任准备金	583,227	538,629	583,227	538,629
其他收益	30,552	52,847	25,356	45,331
投资收益	81,937,039	75,735,676	81,732,478	75,455,509
其中: 对联营企业和合营企业的				
投资收益	791,033	493,040	760,982	523,340
公允价值变动收益	1,168,537	89,208	685,592	92,791
汇兑损益	(50,307)	(88,597)	(50,250)	(89,325)
其他业务收入	4,163,081	4,360,513	1,851,992	2,282,745
资产处置收益	8,402	3,788	8,506	3,764
二、 营业支出	(270,814,779)	(262,947,612)	(268,405,763)	(261,267,946)
退保金	(22,330,010)	(14,420,720)	(22,330,010)	(14,420,720)
赔付支出	(54,189,545)	(59,577,428)	(54,189,545)	(59,577,428)
减: 摊回赔付支出	4,776,655	3,643,707	4,776,655	3,643,707
提取保险责任准备金	(144,526,201)	(133,583,217)	(144,330,861)	(133,506,083)
减: 摊回保险责任准备金	1,207,928	730,697	1,207,928	730,697
保单红利支出	(12,375,668)	(11,511,883)	(12,375,668)	(11,511,883)
分保费用	5,907	(122,406)	5,907	(122,406)
税金及附加	(321,457)	(318,521)	(288,641)	(290,122)
手续费及佣金支出	(17,167,297)	(21,343,327)	(17,174,049)	(21,358,902)
业务及管理费	(16,514,817)	(16,244,934)	(14,779,934)	(15,036,831)
减: 摊回分保费用	4,038,570	2,524,185	4,038,570	2,524,185
利息支出	(2,776,768)	(2,631,937)	(2,751,449)	(2,617,061)
其他业务成本	(6,922,666)	(6,384,978)	(6,510,920)	(6,020,348)
计提资产减值准备	(3,719,410)	(3,706,850)	(3,703,746)	(3,704,751)
三、 营业利润	19,889,118	21,053,831	19,294,504	20,370,877
加: 营业外收入	65,256	25,392	62,172	24,168
减: 营业外支出	(97,436)	(96,356)	(96,417)	(95,872)
四、 利润总额	19,856,938	20,982,867	19,260,259	20,299,173
减: 所得税	(695,493)	(1,908,446)	(355,492)	(1,657,094)
五、 净利润	19,161,445	19,074,421	18,904,767	18,642,079
按经营持续性分类				
持续经营净利润	19,161,445	19,074,421	18,904,767	18,642,079
终止经营净利润	-	-	-	-
按所有权归属分类				
归属于母公司股东的净利润	18,867,133	18,841,168	18,904,767	18,642,079
少数股东损益	294,312	233,253	-	-

中国太平洋人寿保险股份有限公司  
合并及公司利润表  
2021 年度  
(除特别注明外，金额单位均为人民币千元)

	本集团		本公司	
	2021 年	2020 年	2021 年	2020 年
六、 其他综合损益				
将重分类进损益的其他综合损益				
外币报表折算差额	710	-	-	-
可供出售金融资产变动	(2,109,076)	9,865,711	(1,931,330)	9,166,199
与可供出售金融资产变动相关的				
所得税	527,303	(2,466,671)	482,832	(2,291,550)
其他综合损益	(1,581,063)	7,399,040	(1,448,498)	6,874,649
七、 综合收益总额	17,580,382	26,473,461	17,456,269	25,516,728
归属于母公司股东的综合收益总额	17,294,093	26,223,604	17,456,269	25,516,728
归属于少数股东的综合收益总额	286,289	249,857	-	-



## (三) 股东权益变动表

中国太平洋人寿保险股份有限公司  
合并及公司股东权益变动表  
2021 年度  
(除特别注明外, 金额单位均为人民币千元)

	2021 年 (本集团)								
	归属于母公司股东权益						小计	少数股东权益	股东权益合计
	股本	资本公积	其他综合损益	盈余公积	一般风险准备	未分配利润			
一、 本年年初余额	8,420,000	25,999,274	18,469,714	4,210,000	12,138,877	24,907,154	94,145,019	1,604,780	95,749,799
二、 本年增减变动金额	-	5,112	(1,573,040)	-	1,939,468	6,823,665	7,195,205	117,313	7,312,518
(一) 净利润	-	-	-	-	-	18,867,133	18,867,133	294,312	19,161,445
(二) 其他综合损益	-	-	(1,573,040)	-	-	-	(1,573,040)	(8,023)	(1,581,063)
综合收益总额	-	-	(1,573,040)	-	-	18,867,133	17,294,093	286,289	17,580,382
(三) 权益法引起的其他权									
益变动	-	5,112	-	-	-	-	5,112	-	5,112
(四) 利润分配	-	-	-	-	1,939,468	(12,043,468)	(10,104,000)	(168,976)	(10,272,976)
1. 提取一般风险准备	-	-	-	-	1,939,468	(1,939,468)	-	-	-
2. 对股东的分配	-	-	-	-	-	(10,104,000)	(10,104,000)	(168,976)	(10,272,976)
三、 本年年末余额	8,420,000	26,004,386	16,896,674	4,210,000	14,078,345	31,730,819	101,340,224	1,722,093	103,062,317

于 2021 年 12 月 31 日, 本集团未分配利润余额中包含归属于母公司的子公司当年提取的盈余公积金额为人民币 54,714 千元。

中国太平洋人寿保险股份有限公司  
合并及公司股东权益变动表  
2021 年度  
(除特别注明外，金额单位均为人民币千元)

	2020 年（本集团）								
	归属于母公司股东权益						小计	少数股东权益	股东权益合计
	股本	资本公积	其他综合损益	盈余公积	一般风险准备	未分配利润			
一、本年年初余额	8,420,000	26,007,526	11,087,278	4,210,000	10,236,772	24,808,091	84,769,667	1,300,996	86,070,663
二、本年增减变动金额	-	(8,252)	7,382,436	-	1,902,105	99,063	9,375,352	303,784	9,679,136
（一）净利润	-	-	-	-	-	18,841,168	18,841,168	233,253	19,074,421
（二）其他综合损益	-	-	7,382,436	-	-	-	7,382,436	16,604	7,399,040
综合收益总额	-	-	7,382,436	-	-	18,841,168	26,223,604	249,857	26,473,461
（三）购买子公司的影响	-	-	-	-	-	-	-	145,985	145,985
（四）注销子公司的影响	-	(8,252)	-	-	-	-	(8,252)	(9,482)	(17,734)
（五）利润分配	-	-	-	-	1,902,105	(18,742,105)	(16,840,000)	(82,576)	(16,922,576)
1. 提取一般风险准备	-	-	-	-	1,902,105	(1,902,105)	-	-	-
2. 对股东的分配	-	-	-	-	-	(16,840,000)	(16,840,000)	(82,576)	(16,922,576)
三、本年年末余额	8,420,000	25,999,274	18,469,714	4,210,000	12,138,877	24,907,154	94,145,019	1,604,780	95,749,799

于 2020 年 12 月 31 日，本集团未分配利润余额中包含归属于母公司的子公司当年提取的盈余公积金额为人民币 43,038 千元。

中国太平洋人寿保险股份有限公司  
合并及公司股东权益变动表  
2021 年度  
(除特别注明外，金额单位均为人民币千元)

	2021 年（本公司）					
	股本	资本公积	其他综合损益	盈余公积	一般风险准备	未分配利润
一、本年年初余额	8,420,000	26,136,789	17,812,181	4,210,000	12,056,066	25,112,343
二、本年增减变动金额	-	-	(1,448,498)	-	1,890,477	6,910,290
（一）净利润	-	-	-	-	-	18,904,767
（二）其他综合损益	-	-	(1,448,498)	-	-	-
综合收益总额	-	-	(1,448,498)	-	-	18,904,767
（三）利润分配	-	-	-	-	1,890,477	(11,994,477)
1. 提取一般风险准备	-	-	-	-	1,890,477	(1,890,477)
2. 对股东的分配	-	-	-	-	-	(10,104,000)
三、本年年末余额	8,420,000	26,136,789	16,363,683	4,210,000	13,946,543	32,022,633

中国太平洋人寿保险股份有限公司  
合并及公司股东权益变动表  
2021 年度  
(除特别注明外，金额单位均为人民币千元)

	2020 年（本公司）						
	股本	资本公积	其他综合损益	盈余公积	一般风险准备	未分配利润	股东权益合计
一、 本年年初余额	8,420,000	26,136,789	10,937,532	4,210,000	10,191,858	25,174,472	85,070,651
二、 本年增减变动金额	-	-	6,874,649	-	1,864,208	(62,129)	8,676,728
（一） 净利润	-	-	-	-	-	18,642,079	18,642,079
（二） 其他综合损益	-	-	6,874,649	-	-	-	6,874,649
综合收益总额	-	-	6,874,649	-	-	18,642,079	25,516,728
（三） 利润分配	-	-	-	-	1,864,208	(18,704,208)	(16,840,000)
1. 提取一般风险准备	-	-	-	-	1,864,208	(1,864,208)	-
2. 对股东的分配	-	-	-	-	-	(16,840,000)	(16,840,000)
三、 本年年末余额	8,420,000	26,136,789	17,812,181	4,210,000	12,056,066	25,112,343	93,747,379

**(四) 现金流量表**

中国太平洋人寿保险股份有限公司  
合并及公司现金流量表  
2021 年度  
(除特别注明外, 金额单位均为人民币千元)

	本集团		本公司	
	2021 年	2020 年	2021 年	2020 年
一、经营活动产生的现金流量				
收到原保险合同保费取得的现金	205,944,779	216,475,493	205,944,779	216,475,493
保户储金及投资款净增加额	10,880,710	6,891,128	10,880,710	6,891,128
收到的税收返还	43,844	1,339	1,503	1,339
收到其他与经营活动有关的现金	4,069,055	4,076,123	1,331,065	1,846,234
经营活动现金流入小计	220,938,388	227,444,083	218,158,057	225,214,194
支付原保险合同赔付款项的现金	(54,547,733)	(59,906,455)	(54,547,733)	(59,906,455)
支付再保业务现金净额	(403,892)	(3,112,819)	(403,892)	(3,112,819)
支付手续费及佣金的现金	(17,492,185)	(21,721,630)	(17,492,185)	(21,721,630)
支付保单红利的现金	(9,140,938)	(9,438,751)	(9,140,938)	(9,438,751)
支付给职工以及为职工支付的现金	(9,168,293)	(8,634,622)	(8,465,799)	(8,092,436)
支付的各项税费	(2,515,301)	(5,331,863)	(2,007,565)	(4,952,719)
支付其他与经营活动有关的现金	(27,313,525)	(19,722,717)	(26,164,329)	(18,897,047)
经营活动现金流出小计	(120,581,867)	(127,868,857)	(118,222,441)	(126,121,857)
经营活动产生的现金流量净额	100,356,521	99,575,226	99,935,616	99,092,337
二、投资活动产生的现金流量				
收回投资收到的现金	333,005,968	287,917,939	302,239,563	279,605,318
处置子公司、联营企业及合营企业收到的现金净额	3,646,017	-	4,039,019	10,190
取得投资收益收到的现金	64,333,743	59,284,444	64,460,446	59,192,590
处置固定资产、无形资产和其他长期资产收到的现金净额	10,463	6,221	9,018	6,033
投资活动现金流入小计	400,996,191	347,208,604	370,748,046	338,814,131
投资支付的现金	(457,495,429)	(443,171,047)	(405,720,838)	(423,060,696)
保户质押贷款净增加额	(4,656,854)	(5,229,989)	(4,656,854)	(5,229,989)
取得子公司及其他营业单位支付的现金净额	(7,421,687)	(3,939,958)	(31,730,655)	(17,776,784)
购建固定资产、无形资产和其他长期资产支付的现金	(2,474,180)	(2,141,766)	(898,680)	(1,095,180)
支付其他与投资活动有关的现金	(1,424)	-	-	-
投资活动现金流出小计	(472,049,574)	(454,482,760)	(443,007,027)	(447,162,649)
投资活动使用的现金流量净额	(71,053,383)	(107,274,156)	(72,258,981)	(108,348,518)

中国太平洋人寿保险股份有限公司  
合并及公司现金流量表  
2021 年度  
(除特别注明外, 金额单位均为人民币千元)

	本集团		本公司	
	2021 年	2020 年	2021 年	2020 年
三、筹资活动产生的现金流量				
卖出回购金融资产款现金净增加额	-	11,530,044	-	11,616,870
收到的其他与筹资活动有关的现金	12,632,254	11,613,620	9,975,000	10,890,000
筹资活动现金流入小计	12,632,254	23,143,664	9,975,000	22,506,870
偿还债务所支付的现金	(11,340,000)	(2,290,000)	(11,340,000)	(2,290,000)
分配股利、利润或偿付利息支付的现金	(12,446,420)	(18,829,639)	(12,261,382)	(18,732,952)
卖出回购金融资产款现金净减少额	(16,001,388)	-	(17,335,463)	-
支付的其他与筹资活动有关的现金	(1,090,410)	-	(1,042,995)	-
筹资活动现金流出小计	(40,878,218)	(21,119,639)	(41,979,840)	(21,022,952)
筹资活动产生/(使用)的现金流量净额	(28,245,964)	2,024,025	(32,004,840)	1,483,918
四、汇率变动对现金及现金等价物的影响	(39,894)	(80,820)	(38,464)	(80,820)
五、现金及现金等价物(减少)/增加额	1,017,280	(5,755,725)	(4,366,669)	(7,853,083)
加: 年初现金及现金等价物余额	27,872,265	33,627,990	25,348,896	33,201,979
六、年末现金及现金等价物余额	28,889,545	27,872,265	20,982,227	25,348,896

## （五）财务报表附注

### 1、 财务报表的编制基础

本财务报表按照财政部于 2006 年 2 月 15 日及以后期间颁布的《企业会计准则—基本准则》、各项具体会计准则及其他相关规定(以下合称“企业会计准则”)编制。

本财务报表以持续经营为基础编制。

#### 于本财务报表期间首次执行的准则

财政部于 2018 年颁布了修订后的《企业会计准则第 21 号—租赁》(以下简称“新租赁准则”), 该准则已于 2019 年 1 月 1 日生效。本集团于本财务报表期间首次执行了该准则。根据新租赁准则的衔接规定, 本集团对于首次执行该准则造成的累积影响数, 调整财务报表相关项目金额, 不调整可比期间信息。于 2021 年 1 月 1 日, 本集团确认使用权资产人民币 24.23 亿元以及租赁负债人民币 22.22 亿元。

对于首次执行日前已存在的合同, 本集团在首次执行日已选择不重新评估其是否为租赁或者包含租赁。对于首次执行日前的经营租赁, 除简化处理的短期租赁和低价值资产租赁外, 本集团根据新租赁准则确认了租赁负债和使用权资产。其中租赁负债以剩余租赁付款额按 2021 年 1 月 1 日的本集团增量借款利率折现的现值计量。使用权资产根据与租赁负债相等的金额计量, 并按照 2020 年 12 月 31 日资产负债表内确认的与该租赁相关的预付租金予以调整。在首次执行日, 本集团按照《企业会计准则第 8 号——资产减值》的规定, 对使用权资产进行减值测试并进行相应会计处理。

对于首次执行日前的经营租赁, 本集团采用了下列简化处理:

- (1) 将于首次执行日后 12 个月内完成的租赁, 作为短期租赁处理;
- (2) 使用权资产的计量不包含初始直接费用;
- (3) 存在续租选择权或终止租赁选择权的, 本集团根据首次执行日前选择权的实际行使及其他最新情况确定租赁期, 不

对首次执行日前各期间是否合理确定行使续租选择权或终止租赁选择权进行估计；

(4) 首次执行本准则当年年初之前发生租赁变更的，本集团不对租赁变更进行追溯调整，而是根据租赁变更的最终安排进行会计处理。

本集团 2021 年 1 月 1 日租赁负债适用的加权平均增量借款年利率为 3.86%。

本集团于 2020 年 12 月 31 日披露的重大经营租赁的尚未支付的最低租赁付款额按首次执行日本集团增量借款利率折现的现值，与于 2021 年 1 月 1 日确认的租赁负债金额的差额不重大。

### 遵循企业会计准则的声明

本财务报表符合企业会计准则的要求，真实、完整地反映了本公司及本集团于 2021 年 12 月 31 日的财务状况以及 2021 年度的经营成果和现金流量。

## 2、 重要会计政策和会计估计

参见本报告附件：《2021 中国太平洋人寿保险股份有限公司已审财务报表》。

## 3、 会计估计变更

本集团以资产负债表日可获取的当前信息为基础确定包括折现率、死亡率和疾病发生率、退保率、费用及保单红利等精算假设，用以计量资产负债表日的各项保险合同准备金。

本集团 2021 年 12 月 31 日根据当前信息对上述有关假设进行了调整(主要是保险合同负债评估的折现率基准曲线变动)，上述假设的变更所形成的寿险及长期健康险保险合同准备金的变动计入本年度利润表。此项会计估计变更增加 2021 年 12 月 31 日考虑分出业务后的寿险及长期健康险责任准备金合计约人民币 146.21 亿元，减少 2021 年度的利润总额合计约人民币 146.21 亿元。



上述会计估计的变更，已于 2022 年 3 月 23 日经本公司董事会审议批准。

#### 4、 税项

本年度，本集团中国境内业务应缴纳的主要税项及其税率列示如下：

- |         |  |
|---------|--|
| 企业所得税   | - 按现行税法与有关规定所确定的应纳税所得额的 25%计缴。   |
| 增值税     | - 按现行税法与有关规定所确定的应纳税增值额(应纳税额按应纳税销售额乘以适用税率扣除当期允许抵扣的进项税后的余额计算)计缴，适用税率 3%、5%、6%、9%或 13%。 |
| 城市维护建设税 | - 按实际缴纳的增值税的 1%、5%或 7%计缴。  |
| 教育费附加   | - 按实际缴纳的增值税的 3%计缴。   |
| 地方教育费附加 | - 按实际缴纳的增值税的 2%计缴。   |

本集团中国境外业务应缴纳的主要税项及其税率根据当地税法有关规定缴纳。

本集团计缴的税项将由有关税务机关核定。

## 5、合并财务报表的合并范围

于 2021 年 12 月 31 日，本公司拥有下列已合并子公司：

被投资单位名称	经营范围	成立地、 注册地及 经营所在地	注册资本 (除特别注 明外,人民 币千元)	股本/ 实收资本 (除特别注 明外,人民币 千元)	本公司所占 权益比例 (%)		本公司表 决权比例 (%)
					直接	间接	
City Island Developments Limited (以下简称“City Island”)	投资控股	英属 维尔京群岛	美元 50,000 元	美元 1,000 元	100.00	-	100.00
Great Winwick Limited *	投资控股	英属 维尔京群岛	美元 50,000 元	美元 100 元	-	100.00	100.00
伟域(香港)有限公司 *	投资控股	香港	港币 10,000 元	港币 1 元	-	100.00	100.00
Newscott Investments Limited *	投资控股	英属 维尔京群岛	美元 50,000 元	美元 100 元	-	100.00	100.00
新城(香港)投资有限公司 *	投资控股	香港	港币 10,000 元	港币 1 元	-	100.00	100.00
上海新汇房产开发有限公司 (以下简称“新汇房产”) *	房地产	上海	美元 15,600 千元	美元 15,600 千元	-	100.00	100.00
上海和汇房产开发有限公司 (以下简称“和汇房产”) *	房地产	上海	美元 46,330 千元	美元 46,330 千元	-	100.00	100.00
天津隆融置业有限公司 (以下简称“天津隆融”)	房地产	天津	353,690	353,690	100.00	-	100.00
太平洋保险养老产业投资管理有限责任公司 (以下简称“养老投资公司”)	养老产业投资等	上海	3,000,000	3,000,000	100.00	-	100.00
长江养老保险股份有限公司 (以下简称“长江养老”)	养老保险及年金业务、养老投资管理业务	上海	3,000,000	3,000,000	62.16	-	62.16
太平洋医疗健康管理有限公司 (以下简称“太平洋医疗健康”)	医疗咨询服务等	上海	500,000	500,000	100.00	-	100.00
太保养老产业发展(成都)有限公司 (以下简称“成都项目公司”)	养老投资、房地产开发经营等	成都	1,000,000	972,000	100.00	-	100.00
太保养老(杭州)有限公司 (以下简称“杭州项目公司”)	养老投资、房地产开发经营等	杭州	1,200,000	875,000	100.00	-	100.00
太保养老(厦门)有限公司 (以下简称“厦门项目公司”)	养老投资、房地产开发经营等	厦门	900,000	510,000	100.00	-	100.00
太保养老(南京)有限公司 (以下简称“南京项目公司”)	养老投资、房地产开发经营等	南京	220,000	129,000	100.00	-	100.00

\* City Island 的子公司

被投资单位名称	经营范围	成立地、注册地及经营所在地	注册资本 (除特别注明外,人民币千元)	股本/实收资本 (除特别注明外,人民币千元)	本公司所占权益比例(%)		本公司表决权比例(%)
					直接	间接	
太保康养(上海)实业发展有限公司(以下简称“上海(普陀)项目公司”)	养老投资、房地产开发经营等	上海	250,000	230,000	100.00	-	100.00
太保家园(成都)养老服务有限公司(以下简称“成都服务公司”)	老年人、残疾人养护服务;社会看护与帮助服务等	成都	60,000	20,000	-	100.00	100.00
太保(大理)颐老院有限公司(以下简称“大理项目公司”)	养老项目建设与管理、养老服务、机构养老服务、健康咨询服务等	大理	608,000	418,000	-	76.00	76.00
太保家园(杭州)养老服务有限公司(以下简称“杭州服务公司”)	养老服务、机构养老服务、健康咨询服务等	杭州	60,000	8,200	-	100.00	100.00
太保养老(武汉)有限公司(以下简称“武汉项目公司”)	养老服务、房地产开发经营等	武汉	980,000	563,078	100.00	-	100.00
北京博瑞和铭保险代理有限公司(以下简称“博瑞和铭”)	保险代理业务	北京	52,000	52,000	100.00	-	100.00
中国太平洋人寿保险(香港)有限公司(以下简称“太保寿险(香港)”)	人身保险	香港	1,000,000 港币	1,000,000 港币	100.00	-	100.00
上海梵昆房地产开发有限公司(以下简称“上海(崇明)项目公司”)	房地产开发经营与自有房屋租赁服务等	上海	800,000	563,500	100.00	-	100.00
上海普陀太保家园养老服务有限公司(以下简称“上海(普陀)服务公司”)	养老服务、护理机构服务、健康咨询服务等	上海	30,000	4,500	100.00	-	100.00
太保养老服务(青岛)有限公司(以下简称“青岛服务公司”)	养老服务、房地产开发经营等	青岛	227,000	-	-	100.00	100.00

于 2021 年 12 月 31 日，纳入本集团合并范围的主要结构化主体如下：

名称	本集团投资占比(%)	产品规模人民币(千元)	业务性质
国联安增裕一年定期开放纯债债券型发起式证券投资基金(以下简称“国联安增裕基金”)	77.05	8,079,777	本基金的投资范围为具有良好流动性的金融工具，包括国债、政府机构债券、地方政府债券、金融债、企业债、公司债、央行票据、中期票据、短期融资券、超短期融资券、中小企业私募债、资产支持证券、次级债、可分离交易可转债的纯债部分、债券回购、银行存款(协议存款、通知存款以及定期存款)、同业存单、货币市场工具、国债期货以及法律法规或中国证监会允许基金投资的其他金融工具(但须符合中国证监会相关规定)。
国联安增富一年定期开放纯债债券型发起式证券投资基金(以下简称“国联安增富基金”)	100.00	7,144,116	本基金的投资范围为具有良好流动性的金融工具，包括国债、政府机构债券、地方政府债券、金融债、企业债、公司债、央行票据、中期票据、短期融资券、超短期融资券、中小企业私募债、资产支持证券、次级债、可分离交易可转债的纯债部分、债券回购、银行存款(协议存款、通知存款以及定期存款)、同业存单、货币市场工具、国债期货以及法律法规或中国证监会允许基金投资的其他金融工具(但须符合中国证监会相关规定)。
太平洋-江苏交控债权投资计划(一期)	100.00	4,000,000	本产品以债权方式投资于偿债主体江苏交通控股有限公司投资运营的泰州长江公路大桥项目。
富国融泰三个月定期开放混合发起式	99.74	3,778,596	本基金的投资范围为具有良好流动性的金融工具，包括国内依法发行上市的股票(包括主板、中小板、创业板以及其他经中国证监会允许上市的股票)、存托凭证、债券(包括国债、地方政府债、政府支持债券、政府支持机构债、金融债、企业债、公司债、次级债、央行票据、中期票据、短期融资券(含超短期融资券)、可转换债券、分离交易可转债、可交换

债券等)、资产支持证券、债券回购、银行存款(包括定期存款、协议存款、通知存款等)、同业存单、现金、衍生工具(包括国债期货、股指期货)以及法律法规或中国证监会允许基金投资的其他金融工具(但须符合中国证监会的相关规定)。

注：太平洋资产管理有限责任公司(以下简称“太保资产”)、国联安基金管理有限公司(以下简称“国联安基金”)、长江养老等分别为该等纳入本集团合并范围的结构化主体的资产管理人。

## 6、 财务报表主要项目附注

参见本报告附件：《2021 中国太平洋人寿保险股份有限公司已审财务报表》。

## 7、 或有事项

鉴于保险业务的业务性质，本集团在开展日常业务过程中会涉及对或有事项及法律诉讼的各种估计，包括在诉讼中作为原告与被告及在仲裁中作为申请人与被申请人。上述纠纷产生的不利影响主要包括对保单提出的索赔。本集团已对可能发生的损失计提准备，包括当管理层参考律师意见并能对上述诉讼结果做出合理估计后，对保单等索赔计提的准备。对于无法合理预计结果或管理层认为败诉可能性极小的未决诉讼或可能的违约，不计提相关准备。

除上述性质的诉讼以外，于 2021 年 12 月 31 日，本集团尚有作为被起诉方的若干未决诉讼。本集团根据预计损失的金额，对上述未决诉讼计提了预计负债，而本集团将仅会就任何超过已计提准备的索赔承担或有责任。对于无法合理预计结果或管理层认为败诉可能性极小的未决诉讼或可能的违约，不计提相关准备。

## 8、 资产负债表日后事项

经本公司第七届董事会2021年第十一次临时会议决议，投资设立太保养老(郑州)有限公司和太保养老(北京)有限公司，预计出资金额人民币10.60亿元和13.30亿元。截至本财务报表批准报出日，本公司已分别累计出资人民币1.84亿元和1.17亿元。

经本公司第七届董事会第十六次临时会议和2022年第一次临时股东大会决议，本公司向养老投资公司增资20.00亿元人民币。该增资事项尚待中国银保监会批复。

本集团无其他重大的资产负债表日后事项。

## （六）审计报告的主要意见

公司于2021年聘请了普华永道中天会计师事务所（特殊普通合伙）（以下简称“普华”）担任公司境内审计机构。公司2021年年度财务报告已经普华审计，并出具了无保留意见的审计报告。普华认为，上述公司的财务报表在所有重大方面按照企业会计准则的规定编制，公允反映了公司2021年12月31日的合并及公司财务状况以及2021年度的合并及公司的经营成果和现金流量。

### 三、保险责任准备金信息

保险责任准备金以资产负债表日可获取的当前信息为基础，确定包括折现率、死亡率和疾病发生率、退保率、费用假设、保单红利假设等精算假设；以履行保险合同相关义务所需支出的合理估计金额为基础，计量资产负债表日的各项保险合同准备金等保单相关负债。

#### （一）准备金评估方法说明

在资产负债表日确定保险合同准备金时，以履行保险合同相关义务所需支出的合理估计金额为基础进行计量。履行保险合同相关义务所需支出，是指由保险合同产生的预期未来现金流出与预期未来现金流入的差额，即预期未来净现金流量。其中：

预期未来现金流出，是指为履行保险合同相关义务所必需的合理现金流出，主要包括：（1）根据保险合同承诺的保证利益或赔付责任，包括死亡给付、残疾给付、疾病给付、生存给付、满期给付、赔付等；（2）根据保险合同构成推定义务的非保证利益，包括保单红利给付等；（3）管理保险合同或处理相关赔款必需的合理费用，包括保单维持费用、理赔费用等。

预期未来现金流入，是指为承担保险合同相关义务而获得的现金流入，包括保险费和其他收费。

以资产负债表日可获取的当前信息为基础，确定未来净现金流量的合理估计金额。在资产负债表日确定保险合同准备金时，考虑边际因素并单独计量，在保险期间内，采用系统、合理的方法将边际计入当期损益。在保险合同初始确认日不确认首日利得。若有首日损失，计入当期损益。



寿险保险合同准备金的边际因素包括风险边际和剩余边际。风险边际是针对预期未来现金流的不确定性而提取的准备金；剩余边际是为满足在保险合同初始确认日不确认首日利得而计提的准备金，并在整个保险期间内按一定的方式摊销。剩余边际的后续计量与合理估计准备金和风险边际准备金相对独立，后期评估假设的变化不影响剩余边际的后续计量。

保险合同准备金在考虑产品责任特征、保单生效年度、保单风险状况等因素后，将具有同质保险风险的保险合同为基础确定计量单元。

在计量未到期责任准备金时，预测未来净现金流出的期间为整个保险期间。

在资产负债表日确定保险合同准备金时，考虑货币时间价值的影响。货币时间价值影响重大的，对相关现金流进行折现。

## （二）主要评估假设说明

准备金计量使用的主要假设包括折现率、保险事故发生率（主要包括死亡率和疾病发生率）、退保率、费用假设以及保单红利假设等。

### 1、折现率

对于未来保险利益不受对应资产组合投资收益影响的保险合同，在考虑货币时间价值影响的基础上，以基础利率曲线附加综合溢价确定折现率假设。综合溢价考虑税收、流动性效应、逆周期和其他因素等确定。2020年12月31日和2021年12月31日采用的即期折现率假设分别为3.05%至4.80%，和2.84%至4.80%。

对于未来保险利益受对应资产组合投资收益变化的保险合同，在考虑货币时间价值影响的基础上，以对应资产组合未来预期投资

收益率为折现率。2021年12月31日采用的折现率假设为5.00%，同2020年12月31日的折现率假设。

折现率假设受未来宏观经济、资本市场、保险资金投资渠道、投资策略等因素影响，存在不确定性。以资产负债表日可获取的当前信息为基础确定折现率假设。

## 2、死亡率和疾病发生率

死亡率假设是基于以往的死亡率经验数据及对当前和预期未来的发展趋势等因素确定。死亡率假设采用中国人寿保险行业标准的生命表《中国人身保险业经验生命表(2010-2013)》的相应百分比表示。

疾病发生率假设是基于行业发病率或产品定价假设及以往的发病率经验数据、对当前和未来预期的发展趋势等因素确定。

死亡率及疾病发生率假设受未来国民生活方式改变、医疗技术发展及社会条件进步等因素影响，存在不确定性。采用的死亡率和疾病发生率考虑了风险边际。

## 3、退保率

退保率假设是基于产品特征、以往的保单退保率经验数据，对当前和未来预期的估计而确定。退保率假设按照定价利率水平、产品类别和销售渠道的不同而分别确定。

退保率假设受未来宏观经济、市场竞争等因素影响，存在不确定性。在考虑风险边际因素下，以资产负债表日可获取的当前信息为基础确定退保率假设。

## 4、费用

费用假设是基于费用分析结果及对未来的预期，可分为获取费用和维持费用等。

费用假设受未来通货膨胀、市场竞争等因素影响，存在不确定性。在考虑风险边际因素下，以资产负债表日可获取的当前信息为基础确定费用假设。

## 5、保单红利

保单红利假设基于分红保险账户的预期投资收益率、红利政策及保单持有人的合理预期等因素确定。

保单红利假设受上述因素影响，存在不确定性。在考虑风险边际因素下，以资产负债表日可获取的当前信息为基础确定保单红利假设。

## （三）准备金评估结果（单位：千元）

2021年本公司准备金较年初增长13.1%，保险合同准备金增长主要是业务规模的扩大和保险责任的累积所致。

项目	2020 年 12 月 31 日	2021 年 12 月 31 日
未到期责任准备金	4,100,370	3,175,111
未决赔款准备金	5,286,663	6,012,302
寿险责任准备金	1,010,193,727	1,129,621,577
长期健康险责任准备金	98,789,374	125,787,960

## 四、风险管理状况信息

### （一）风险管理组织体系和 2022 年工作思路

本公司已建立了由董事会负最终责任，经营委员会直接领导，以风险管理部为依托，相关职能部门密切配合，覆盖所有主要业务环节的全面风险管理组织体系。

公司经营委员会下设风险管理工作委员会和资产负债管理执行委员会，在经营委员会授权下，由风险管理工作委员会负责操作、声誉、战略等难以资本化风险的决策，由资产负债管理执行委员会

负责大类风险中的市场风险、信用风险、流动性风险、保险风险的决策以及风险限额等重大风险管理事项的决策。

总公司风险管理部是公司风险管理的职能部门和风险管理工作委员会的日常办事机构，在风险管理工作委员会、资产负债管理执行委员会的领导下开展工作。根据偿二代体系下专业化管理的工作要求，公司设立独立的风险管理部，配置风险管理、精算、投资、财务专业人员，牵头公司风险管理工作。

总公司各部门对其职责范围内的风险管理工作负责并积极配合风险管理部开展工作，分公司以合规与风险管理部为依托在总公司风险管理部的指导下开展分公司辖内的风险管理工作。

2022 年公司风险管理工作思路是：以偿二代二期出台为契机，进一步夯实风控基础，提升风控能力。在坚持“做实、做专、做智、做优”工作总基调不变的前提下，以“基、实、预、联”四个关键字为工作思路，一手抓风控体系优化，进一步夯实基础和基层，确保监管评价优良，一手抓风控经营融合，强化前瞻性和全局性，确保风控实质有效。

## （二）风险防范与管控

公司积极应对各类风险挑战，风险管理状况良好，监管评价优良，其中公司风险综合评级自2017年起连续五年、二十个季度获得A类评级，充分体现公司经营状况持续稳健，也充分表明公司风险管理能力居于同业领先地位。

### 1、保险风险

2021年末，偿二代体系下寿险保险风险最低资本要求476亿元，非寿险保险风险最低资本要求17亿元，保险风险最低资本要求在本公司风险限额范围内。

根据监管偿二代体系下的偿付能力风险管理要求，公司建立了保险风险管理组织架构、制度体系、各环节管理流程及指标监测体系，保险风险管理能力持续优化提升。2021年，公司采取的主要保险风险管理措施有：

一是持续开展退保率、赔付率、费用等重点风险监控，定期跟踪关键指标报表，定期检视公司保险风险现状，形成相关分析报告。

二是助力公司长航发展，聚焦当前保险风险重点领域开展专项治理工作，特别是针对公司继续率下行迹象，采取各项有效举措，持续推动业务品质改善。

## 2、市场风险

2021年末，偿二代体系下市场风险最低资本要求1693亿元，市场风险最低资本在本公司风险限额范围内。公司建立了内部模型，对利率风险、权益市场风险、汇率风险等各类市场风险进行监测，定期向管理层及董事会报告。各类指标显示，公司整体市场风险可控。

在风险防范与管控方面，2021年主要开展了以下工作：

一是定期计算并监测投资资产的久期、VaR等数据，并根据市场行情和利率曲线变动情况，对投资资产进行压力测试。

二是分析监测市场风险各类指标，通过资产配置与绩效执行情况报告和市场风险报告定期向管理层汇报。

三是落实监管和公司要求，开展保险资金运用各类风险排查，推动风险隐患整改。

## 3、信用风险

2021年末，偿二代体系下信用风险最低资本要求313亿元，在本公司风险限额范围内，信用风险整体可控。本年度公司采取有效举措严控相关信用风险，主要举措有：

一是加大风险排查力度，加强重大信用风险事件监控与预警，构建并完善委托投资信用风险反馈机制，严把准入门槛，强化投后跟踪排查。

二是主动构建风险排查机制，实施全口径持仓预警库机制，定期将预警库主体列表发送内外部管理人进行排查。

三是及时关注市场动向，加强内部信用评价，编撰信用月报和年度报告，定期分析预警信用风险状况。

#### 4、操作风险

2021年，本公司整体内控体系健全性继续加强，关键风险指标监测显示，公司操作风险整体管控情况良好。

2021年，公司以年度内控评估、合规警示、审计发现问题整改治理，以及损失数据库和关键风险指标建设等组合措施，有效提高操作风险整体管理水平。同时公司在财务管理、业务品质等专门领域，也进一步加大了专项治理力度，相关领域内控缺陷得到有效化解，内控管理水平有效提升。

#### 5、流动性风险

2021年，公司整体现金流充足，流动性风险可控。公司主要采取如下举措，积极应对可能的流动性风险：

一是对现金进行预算管理，使公司可以合理安排计划调剂现金余缺。

二是持续推进业务结构调整，大力发展保障性业务和长期期缴业务。

三是优化资产结构、平衡资产流动性和投资收益率的关系。

四是密切关注业务退保和满期给付情况，定期进行分析监测，积极管控退保和满期给付风险。

五是落实监管规定，前瞻性开展关键指标监测和现金流测试，提前识别和防范风险。

## 6、声誉风险

2021年本公司声誉风险整体可控，未发生因声誉事件而对公司形象产生重大损害的情况，各类负面舆情得到妥善有效处置，声誉风险管理机制也日益完善，运行正常。

主要举措包括两个方面：一是强化队伍建设，加大培训力度，目前公司已建立起涵盖各条线、各级机构的声誉风险管理专、兼岗队伍；二是风险化解方面，完善现有的负面舆情监测、防范和化解机制，进一步提升声誉风险防控水平。

## 7、战略风险

2021年以来，市场形势错综复杂，主要同业策略分化，公司业务经营承压。2021年是“长航行动”元年，公司主动谋变、积极应对，通过组合举措提升战略风险管控能力：

一是密切关注宏观经济和行业的变化，及时跟进监管政策和同业策略变动。

二是深入开展长航行动深化转型，统筹谋划、稳步推进，从根本上积极应对市场挑战。

三是在深化转型过程中，加强对公司经营情况的追踪分析，强化规划实施监测和战略风险监控。

## 五、保险产品经营信息

(一) 2021年度, 本公司保费收入前五大产品情况为: 金佑人生终身寿险(分红型) A款(2014版) 保费收入人民币155.31亿元, 占总保费收入的7.34%; 鑫享事诚(庆典版) 两全保险产品保费收入人民币72.00亿元, 占总保费收入的3.40%; 金诺人生重大疾病保险(2018版) 保费收入人民币71.99亿元, 占总保费收入的3.40%; 城乡居民大病团体医疗保险(A型) 保费收入人民币61.13亿元, 占总保费收入的2.89%; 金佑人生终身寿险(分红型) A款(2017版) 保费收入人民币61.01亿元, 占总保费收入的2.88%。

单位:  
人民币亿元

排名	产品名称	险种	保费收入	退保金	销售渠道
1	金佑人生终身寿险(分红型) A款(2014版)	分红险	155.31	12.14	个人业务
2	鑫享事诚(庆典版) 两全保险产品	传统险	72.00	0.35	个人业务
3	金诺人生重大疾病保险(2018版)	传统险	71.99	2.80	个人业务
4	城乡居民大病团体医疗保险(A型)	传统险	61.13	-	团体业务
5	金佑人生终身寿险(分红型) A款(2017版)	分红险	61.01	5.76	个人业务

(二) 2021年度, 保户储金及投资款新增交费居前3位的产品为: 附加财富管家年金保险(万能型)(2013版), 投资款新增33.80亿元, 占总新增交费的17.35%, 本年退保18.24亿元, 占总退保的23.81%; 众恒B团体养老年金保险(万能型), 投资款新增28.78亿元, 占总新增交费的14.77%, 本年退保11.32亿元, 占总退保的14.77%; 鑫赢宝两全保险(万能型), 投资款新增24.10亿元, 占总新增交费的12.37%, 本年退保0.03亿元, 占总退保的0.04%。

单位: 人民币亿元

排名	产品名称	险种	保户投资款 新增交费	保户投资款 本年退保	销售渠道
1	附加财富管家年金保险(万能型)(2013版)	万能险	33.80	18.24	个人业务
2	众恒B团体养老年金保险(万能型)	万能险	28.78	11.32	团体业务



3	鑫赢宝两全保险（万能型）	万能险	24.10	0.03	团体业务
---	--------------	-----	-------	------	------

（三）2021年度本公司未销售投连险。

## 六、偿付能力信息

项目	年末数	年初数
认可资产（万元）	162,503,410	147,933,884
认可负债（万元）	125,646,404	110,213,631
实际资本（万元）	36,857,006	37,720,253
最低资本（万元）	16,891,218	15,585,970
核心偿付能力溢额（万元）	19,965,788	22,134,283
核心偿付能力充足率	218%	242%
综合偿付能力溢额（万元）	19,965,788	22,134,283
综合偿付能力充足率	218%	242%

1、截至 2021 年 12 月 31 日，太保寿险实际资本为人民币 36,857,006 万元，较年初减少人民币 863,247 万元，下降 2.3%，主要原因如下：

（1）本年实现偿二代净利润 334,392 万元，增加实际资本；  
（2）可供出售金融资产公允价值变动减少实际资本 144,850 万元；

（3）分配股东红利人民币 1,010,400 万元，减少实际资本；

（4）资产非认可价值增加 42,390 万元，减少实际资本；

2、截至 2021 年 12 月 31 日，最低资本为人民币 16,891,218 万元，较年初增长幅度 8.4%，主要是因为保险业务及投资业务的增长。

## 七、消费者权益保护工作情况

本公司消费者权益保护工作组织保障到位，在公司章程中明确了董事会对消费者权益保护工作负责、并下设了消费者权益保护工作委员会，定期审议消费者权益保护工作相关事项。同时，公司成立了组成的消费者权益保护工作（事务）委员会，负责日常消费者

权益保护具体工作事项的推动，各分公司也成立了一把手为主任的消费者权益保护委员会。

公司消费者权益保护制度明确了消费者权益保护工作的整体要求、工作原则、工作流程及各部门职责。同时，配套建立、完善了包括产品审查制度、服务审查制度、营销宣传管理制度、考核制度、宣传教育制度等在内的各项分制度，形成了较为完备的制度体系。

### （一）重大信息

在工作开展方面，公司对当年消费者权益保护工作重点进行了细分，在产品服务审查、信息披露、营销宣传管理、销售行为监测、可回溯管理、日常宣教活动、考核及内外部培训、适老化服务、服务质量提升及纠纷化解等重点工作领域制定了详细的全年工作计划及任务。

在消费者权益保护工作的亮点和创新方面：一是公司于2021年9-11月开展了“消费者权益保护专项治理‘闪电行动’”，覆盖了102.98万客户，有效提升了客户对服务的获得感。二是开通了消费者权益保护维权热线“4006695500”、不断畅通与一线客户交流的通道。三是常态化的做好宣教工作，专门开设了“消保园地”板块，通过以案说险、风险提示、保险知识普及等内容丰富教育形式，做好常态化的宣教工作。四是做好适老化服务。公司以老年人权益保障为初心，在操作上做“减法”，服务上做“加法”，并从传统金融服务方式、网络消费、互联网应用、宣传教育和信息安全五个方面着手推进16项具体“适老化”改造工程。线上官微、app等平台推出老年“关爱版”服务模式，线下打通柜面适老服务通道，丰富服务场景。

### （二）投诉情况

在投诉数据方面，截至2021年12月31日，根据银保监会数据通报，本公司共收到有效投诉9769件，亿元保费投诉量为4.66件/亿元，万张保单投诉量为0.45件/万张，万人次投诉量为0.08件/万人次。此外，消费投诉处理及时率、办结率均为100%。

从消费者投诉主要事由来看，主要集中在销售纠纷（46.5%），从地区分布来看，主要集中在华东（25.4%）、东北（21.8%）、华北三个主要区域（21.0%）。

## 八、关联交易总体情况

本公司制定有完善的关联交易管理制度，建立了健全的关联交易管理制度体系。按照监管规定及公司关联交易管理制度，本公司重大关联交易经集团关联交易控制委员会审查后，提交本公司董事会或股东大会批准，一般关联交易授权相关部门对其进行审核，并定期向集团关联交易控制委员会备案。2021年度本公司新增5笔重大关联交易，均按照监管要求进行审批，经关联交易控制委员会审查后，提交本公司董事会批准，并按照监管规定进行了报告及信息披露。2021年度本公司资金运用关联交易的各项金额与比例均符合监管要求。2021年度本公司公开披露的关联交易情况请详见本公司及中国保险行业协会网站。

2021年本公司未发现在关联交易管理工作所涉及的关联方信息收集及更新、关联交易的识别、审核、审议、披露及报告等方面存在重大缺陷。

## 九、公司治理信息

### （一）实际控制人及其控制本公司情况的简要说明

本公司无实际控制人，中国太平洋保险（集团）股份有限公司持有本公司 98.292%的股权，为本公司控股股东。

## （二）持股比例在百分之五以上的股东及其持股变化情况

中国太平洋保险(集团)股份有限公司持股比例 98.292%，报告期内中国太平洋保险(集团)股份有限公司持股情况无变化。

## （三）股东大会职责、主要决议，至少包括会议召开时间、地点、出席情况、主要议题以及表决情况等

### 1、股东大会职责

根据《公司章程》规定，股东大会职责如下：

- （1）决定公司的经营方针和投资计划；
- （2）选举和更换董事及由非职工代表担任的监事，决定有关董事、监事的报酬事项；
- （3）审议批准董事会的报告；
- （4）审议批准监事会的报告；
- （5）审议批准公司的年度财务预算方案、决算方案；
- （6）审议批准公司的利润分配方案和弥补亏损方案；
- （7）对公司增加或者减少注册资本作出决议；
- （8）对收购本公司股份作出决议；
- （9）审议批准股权激励计划方案；
- （10）对发行公司债券或者其他有价证券及公司上市作出决议；
- （11）对公司合并、分立、解散、清算或者变更公司形式作出决议；
- （12）对聘用、解聘为公司财务报告进行定期法定审计的会计师事务所作出决议；
- （13）修改公司章程，审议股东大会、董事会和监事会议事规则；

(14) 审议批准公司设立法人机构；本项所述法人机构是指公司直接投资设立并对其实施控制的境内外公司；

(15) 根据太保集团适用的监管规则，审议以太保集团相关数据为计算基准的资产比率、代价比率、盈利比率、收益比率及股本比率的任意一项计算在 25% 以上的各项投资事项；

(16) 根据太保集团适用的监管规则，审议批准单个项目交易金额超过太保集团公司最近一期经审计净资产 50% 的对外投资及其处置事项(公司与太保集团、太保集团其他子公司、本公司子公司之间的交易除外)；

(17) 审议批准单个项目交易金额超过 10 亿元或年度累计超过 25 亿元的重大对外投资事项，以及审议批准单个项目初始成本超过 5 亿元的对外投资处置（包括股权转让、业务出售等）事项。

本项所称对外投资是指股本权益性投资（含增资、收购兼并、债转股等）和业务收购，不包括正常业务经营过程中因资金运用所进行的各类权益性投资、固定收益投资以及基础设施、非上市公司股权、不动产投资等中国银行保险监督管理委员会规定的其他投资。

在计算上述金额时，单个项目如涉及本公司和太保集团内其他公司多个主体的，应合并计算。

(18) 审议批准超过公司股东大会批准的年度预算额度，单项资产交易金额超过 10 亿元或年度累计超过 25 亿元的重大资产购置事项，以及审议批准单项资产账面净值超过 5 亿元的重大资产处置（转让、出售等）事项；

本项所称资产是指固定资产（含在建工程）和无形资产。

在计算上述金额时，单个项目如涉及本公司和太保集团内其他公司多个主体的，应合并计算。

(19) 审议批准单项或单笔资产初始成本超过 1 亿元，或年度累计超过 3 亿元的重大资产核销事项；

(20) 审议批准公司单笔资产抵押项目金额超过公司最近一期经审计净资产 10%，或在一年内资产抵押金额超过公司最近一期经审计总资产 30%的重大资产抵押事项(不包括正常业务经营过程中的资金运用事项)；

(21) 审议批准监管规定或公司章程规定应由股东大会审批的重大关联交易：

需由股东大会批准的重大关联交易，按照监管规定要求需聘请中介机构事前审计或评估的，应按照监管规定要求执行。

重大关联交易指公司与一个关联方之间单笔或年度累计交易金额达到 3000 万元以上，且占公司上一年度末经审计的净资产 1%以上的交易；

(22) 审议法律、行政法规、部门规章、监管规定或者公司章程约定的应当由股东大会决定的其他事项。

## 2、报告期内股东大会主要决议

### 2021 年第一次临时股东大会：

会议名称：	2021 年第一次临时股东大会
时间地点：	2021 年 3 月 26 日 上海
出席情况：	出席会议的股东出资占比 100%
主要议题及表决情况：	审议并全票通过了《关于修订〈中国太平洋人寿保险股份有限公司章程〉的议案》、《关于选举中国太平洋人寿保险股份有限公司第七届董事会董事的议案》、《关于选举中国太平洋人寿保险股份有限公司第七届监事会股东监事的议案》等议案

**2020 年度股东大会:**

会议名称:	2020 年度股东大会
时间地点:	2021 年 5 月 21 日 上海
出席情况:	出席会议的股东出资占比 100%
主要议题及表决情况:	<p>审议并全票通过了《关于〈中国太平洋人寿保险股份有限公司 2020 年度董事会报告〉的议案》、《关于〈中国太平洋人寿保险股份有限公司 2020 年度监事会报告〉的议案》、《关于〈中国太平洋人寿保险股份有限公司 2020 年度董事尽职报告〉的议案》、《关于〈中国太平洋人寿保险股份有限公司股东大会授权管理办法〉的议案》、《关于〈中国太平洋人寿保险股份有限公司 2020 年度监事尽职报告〉的议案》、《关于〈中国太平洋人寿保险股份有限公司 2020 年度财务决算报告〉的议案》、《关于中国太平洋人寿保险股份有限公司 2020 年度利润分配预案的议案》、《关于〈中国太平洋人寿保险股份有限公司 2021 年度财务预算报告〉的议案》、《关于续聘普华永道中天会计师事务所（特殊普通合伙）为公司 2021 年度审计机构的议案》、《关于〈中国太平洋人寿保险股份有限公司 2021-2023 年发展规划〉的议案》等议案</p>

**2021 年第二次临时股东大会:**

会议名称:	2021 年第二次临时股东大会
时间地点:	2021 年 11 月 9 日 上海
出席情况:	出席会议的股东出资占比 100%

主要议题及表决情况:	审议并全票通过了《关于选举苏少军先生为中国太平洋人寿保险股份有限公司第七届董事会董事的议案》
------------	--

#### （四）董事会职责、人员构成及其工作情况，董事简历，包括董事兼职情况

##### 1、董事会职责

根据《公司章程》规定，董事会职责如下：

- （1）召集股东大会，并向股东大会报告工作；
- （2）拟订公司重大收购、收购本公司股份或者合并、分立、解散及变更公司形式的方案；
- （3）决定公司的经营计划和投资方案；
- （4）制订公司的年度财务预算方案、决算方案；
- （5）制订公司的利润分配方案和弥补亏损方案；
- （6）制订公司增加或者减少注册资本、发行债券或者其他证券及上市的方案；
- （7）执行股东大会的决议；
- （8）决定公司内部管理机构的设置；
- （9）决定设立由中国银行保险监督管理委员会审批的分支机构；
- （10）决定聘任或者解聘公司总经理；根据董事长的提名，聘任或者解聘公司董事会秘书、审计责任人，并根据总经理的提名决定聘任或者解聘公司副总经理（包括常务副总经理、资深副总经理、高级副总经理、副总经理、总经理助理等）、财务负责人、合规负责人、首席风险官、总精算师、若干专业总监等高级管理人员及其他与上述高级管理人员具有相同职权的管理人员，决定其报酬事项及奖惩事项，监督高级管理层履行职责；



(11) 制订公司章程的修改方案；拟订股东大会议事规则、董事会议事规则；审议批准董事会专门委员会工作规则；

(12) 制定公司的基本管理制度并对公司的内部控制、合规管理、资产负债管理（包括但不限于保险资金运用、资产配置、委托投资）、消费者权益保护、数据治理等承担最终的责任；

(13) 制定公司发展战略并监督战略实施；

(14) 制定公司资本规划，承担资本或偿付能力管理最终责任；

(15) 制定公司风险容忍度、风险管理和内部控制政策，承担声誉风险管理及全面风险管理的最终责任；

(16) 负责公司信息披露，并对会计和财务报告的真实性、准确性、完整性和及时性承担最终责任；

(17) 定期评估并完善公司治理；

(18) 提请股东大会聘用或者解聘为公司财务报告进行定期法定审计的会计师事务所；

(19) 建立严格的审查和决策程序，在股东大会授权范围内，决定对外投资及其处置、资产购置处置与核销、资产抵押、对外捐赠等事项：

a. 审议批准单个项目交易金额不超过 10 亿元且年度累计不超过 25 亿元的对外投资事项，以及审议批准单个项目初始成本不超过 5 亿元的对外投资处置（包括股权转让、业务出售等）事项。

本项所称对外投资是指股本权益性投资（含增资、收购兼并、债转股等）和业务收购，不包括正常业务经营过程中因资金运用所进行的各类权益性投资、固定收益投资以及基础设施、非上市公司股权、不动产投资等中国银行保险监督管理委员会规定的其他投资。

在计算上述金额时，单个项目如涉及本公司和太保集团内其他公司多个主体的，应合并计算。

b. 审议批准超过公司股东大会批准的年度预算额度，单项资产交易金额 10 亿元以下，且年度累计不超过 25 亿元的资产购置事项，以及审议批准公司单项资产账面净值 5 亿元以下的资产处置（转让、出售等）事项。

本条所称资产是指固定资产（含在建工程）和无形资产。

在计算上述金额时，单个项目如涉及本公司和太保集团内其他公司多个主体的，应合并计算。

c. 审议批准公司单项或单笔资产初始成本 1 亿元以下，且年度累计 3 亿元以下的资产核销事项；

d. 审议批准单笔金额不超过公司最近一期经审计净资产 10%，且年度累计不超过公司最近一期经审计总资产 30% 的资产抵押事项（不包括正常业务经营过程中的资金运用事项）；

e. 审议股东大会授权的其他事项。

（20）决定公司资金运用委托管理、其他资产管理事项；

（21）审议批准以下关联交易事项：

a. 公司与关联方之间的重大关联交易；

b. 其他有关监管规定或者公司制度规定应由董事会批准的关联交易。

重大关联交易的定义与公司章程第四十四条中的定义相同。

（22）就注册会计师对公司财务报告出具的非无保留意见的审计意见向股东大会作出说明；

（23）听取公司总经理的工作汇报并检查总经理的工作；

（24）维护金融消费者和其他利益相关者合法权益；

(25) 建立公司与股东特别是主要股东之间利益冲突的识别、审查和管理机制;

(26) 承担股东事务的管理责任;

(27) 法律、行政法规、部门规章、监管规定及公司章程规定的其他职权。

## 2、董事会人员构成及其工作情况

报告期末，本公司董事会由六名董事构成，分别为：

董事长：潘艳红

董事：马欣、吴俊豪、张卫东、张远瀚、蔡强

(注：苏少军董事 2022 年 1 月起任职)

报告期内，公司共召开 4 次定期董事会会议、15 次临时董事会会议，通过决议 89 项，听取报告 9 项。

公司董事会成员依法出席董事会会议，关注公司经营情况，对各项议案发表意见，认真履行公司经营决策及管理职责，谨慎、认真、勤勉地行使了法律、法规、监管规定和《公司章程》所赋予的权利，有效地履行了董事职责。

## 3、董事简历，包括董事兼职情况（除董事长外，按姓氏笔画排序）

潘艳红

女，1969 年 8 月出生，现任本公司董事长、董事会消费者权益保护委员会主任委员，太保资产董事，太平洋健康险董事，长江养老董事，中国太保寿险香港董事长。潘女士曾任本公司财务副总监、财务总监、副总经理、副董事长、总经理，太保集团财务负责人、副总裁、常务副总裁等。潘女士拥有研究生学历、硕士学位，并拥有高级会计师职称、中国注册会计师资格。

## 马欣

男，1973 年 4 月出生，现任太保集团副总裁，本公司董事、董事会消费者权益保护委员会委员，长江养老董事，太平洋健康险董事长。马先生曾任中国太平洋保险公司西安分公司城南支公司经理助理、人险综合管理部、团险部经理助理、人险城东支公司副主任、营销管理部副经理，太保寿险西安分公司个人业务部经理、总经理助理，太保寿险陕西分公司副总经理、总经理，太保产险董事，太保集团战略企划部总经理、战略转型办公室主任、转型总监、董事会秘书等。马先生拥有硕士学位、经济师职称。

## 吴俊豪

男，1965 年 6 月出生，现任申能（集团）有限公司金融管理部总经理，太保集团非执行董事、本公司董事、太保产险董事。目前，吴先生还担任于上交所和联交所上市的东方证券股份有限公司监事事、上海诚毅新能源创业投资公司董事、成都新申创业投资公司董事、上海诚毅投资管理有限公司监事长、于上交所和联交所上市的中国光大银行股份有限公司监事、上海申能诚毅股权投资有限公司监事长。吴先生曾任常州大学管理系教研室主任，上海新资源投资咨询公司常务副总经理，上海百利通投资公司副总经理，上海申能资产管理有限公司副主管，申能（集团）有限公司资产管理部副主管、主管、高级主管，金融管理部副经理、经理，上海久联集团有限公司董事。吴先生亦曾担任于上交所和联交所上市的上海医药集团股份有限公司监事。吴先生拥有研究生学历、硕士学位、高级经济师职称。

## 张卫东

男，1970 年 10 月出生，现任太保集团合规负责人、总法律顾问，本公司董事、董事会消费者权益保护委员会委员，太保产险董事，太保资产董事，长江养老董事。张先生曾任太保集团法律合规部总经理、董事会办公室主任、风险管理部总经理、风险合规总监、首席风险官，本公司董事会秘书，太保产险董事会秘书，太保资产董事会秘书等。张先生拥有大学学历。

#### 张远瀚

男，1967 年 11 月出生，现任太保集团总精算师、财务负责人，本公司董事，太保产险董事，太平洋健康险董事、总精算师，太保资产董事。张先生曾任花旗集团旅行者保险-花旗保险总部精算师，联泰大都会人寿保险（上海）总精算师、副总经理、副总裁，生命人寿保险总精算师，光大永明人寿保险副总经理、财务总监、总精算师，太平洋健康险首席风险官等。张先生拥有硕士学位，是中国精算师协会理事，具有北美精算师协会会员资格、美国精算师学会会员资格。

#### 蔡强

男，1967 年 7 月出生，现任本公司执行董事、总经理（首席执行官），中国太保寿险香港董事。蔡先生曾任法国安盛保险集团（美国公司）个险营销员、地区经理、地区总监，法国安盛保险集团（香港公司）个险总经理、首席执行官，友邦中国首席执行官，友邦集团区域首席执行官，微医集团副董事长兼总裁等。蔡先生拥有大学本科学历、学士学位，并拥有美国注册寿险师（CLU）、注册财务师（ChFC）、注册理财师（CFP）资格。

### （五）独立董事工作情况

本公司根据原中国保监会批复，豁免设立独立董事。

## （六）监事会职责、人员构成及其工作情况，监事简历，包括监事兼职情况

### 1、监事会主要职责

根据《公司章程》规定，监事会职责如下：

- （1）检查公司财务；
- （2）对董事、高级管理人员执行公司职务的行为进行监督，对违反法律、行政法规、部门规章、监管规定、公司章程或者股东大会决议的董事、高级管理人员提出罢免的建议；
- （3）当董事、高级管理人员的行为损害公司的利益时，要求董事、高级管理人员予以纠正；
- （4）提议召开临时股东大会，在董事会不履行召集和主持股东大会职责时召集和主持股东大会；
- （5）向股东大会提出议案；
- （6）依照《公司法》第一百五十一条的规定，对董事、高级管理人员提起诉讼；
- （7）提名监事候选人；
- （8）列席董事会会议，并有权对董事会决议事项提出质询或者建议；
- （9）法律、行政法规、部门规章、监管规定及公司章程规定的其他职权。

### 2、监事会人员构成及其工作情况

报告期末，本公司监事会由三名监事构成，分别为：

监事长：孙培坚

监事：冯金涛（职工监事）、张磊

报告期内，公司共召开 3 次定期监事会会议、5 次临时监事会会议，通过决议 29 项，听取报告 14 项。

公司监事依法出席监事会会议、股东大会，列席董事会会议，对各项议案发表意见，对董事、高管人员职务行为、公司财务情况进行监督检查。谨慎、认真、勤勉地行使了法律、法规、监管规定和《公司章程》所赋予的权利，有效地履行了监事职责。

### 3、监事简历，包括监事兼职情况（除监事长外，按姓氏笔画排序）

#### 孙培坚

男，1963 年 9 月出生，现任本公司监事长，太保集团首席风险官，太保产险监事长。孙先生曾任中国太平洋保险公司再保险部总经理助理、副总经理、总经理，太保集团总经理助理、副总经理、合规负责人、合规总监、副总裁，太保产险董事，太保寿险董事，太保资产董事，太平洋健康险总经理、董事长等。孙先生拥有研究生学历、硕士学位、经济师职称。

#### 冯金涛

男，1976 年 11 月出生，现任本公司监事，个人业务企划部总经理。冯先生曾任太保寿险山东分公司个险业务部总监、太保寿险山东分公司党委委员、副总经理，本公司个人业务市场部总经理、个险营销管理部总经理，太保寿险河南分公司党委书记、总经理兼豫东分公司党委书记、总经理等职务。冯先生拥有研究生学历，硕士学位。

#### 张磊

男，1976 年 7 月出生，现任本公司监事、法律合规部总经理、监事会办公室主任。张先生曾任审计署上海特派办计算机审计处副

处长，社会保障审计处副处长（主持工作）、处长，企业审计处处长，太保集团审计中心审计技术部寿险首席审计师，太保集团数字化审计技术部寿险首席审计师，太保集团投资审计部总经理，长江养老审计责任人等。张先生拥有研究生学历、经济学硕士学位，高级审计师职称。

### （七）外部监事工作情况

报告期内，本公司无外部监事。

### （八）高级管理层构成、职责、人员简历

报告期末，本公司高级管理层由十六名高级管理人员构成，成员姓名、职责及简历如下：

蔡强（负责主持经营委员会全面工作）

男，1967 年 7 月出生，现任本公司执行董事、总经理（首席执行官），中国太保寿险香港董事。蔡先生曾任法国安盛保险集团（美国公司）个险营销员、地区经理、地区总监，法国安盛保险集团（香港公司）个险总经理、首席执行官，友邦中国首席执行官，友邦集团区域首席执行官，微医集团副董事长兼总裁等。蔡先生拥有大学本科学历、学士学位，并拥有美国注册寿险师（CLU）、注册财务师（ChFC）、注册理财师（CFP）资格。

王光剑（负责团政业务）

男，1965 年 6 月出生，现任本公司常务副总经理（团体业务），上海达保贵生信息科技股份有限公司董事，上海保险交易所监事。王先生曾任中国太平洋保险公司乌鲁木齐分公司计划财务部副经理、经理，太保寿险乌鲁木齐分公司副总经理、太原分公司副总经理、山西分公司总经理、山东分公司总经理，太保寿险公司经营委员会主席助理、副总经理兼合规负责人、首席风险官、监事长，太平洋



医疗健康管理有限公司执行董事等。王先生拥有大学学历、硕士学位、会计师职称。

周晓楠（负责风险合规）

男，1966 年 4 月出生，现任本公司副总经理（风险合规）、合规负责人、首席风险官。周先生曾任太保郑州分公司办公室主任助理、副主任，南阳中心支公司经理，河南分公司总经理助理、副总经理、总经理，太保寿险广东分公司总经理。在此之前，周先生曾任河南省民政厅民声实业发展中心副主任。周先生拥有本科学历、硕士学位、经济师职称。

魏琳（负责养老投资）

男，1972 年 7 月出生，现任本公司副总经理（养老投资），太平洋保险养老产业投资管理有限责任公司执行董事、总经理，上海瑞永景房地产开发有限公司董事长，太平洋欧葆庭（上海）养老企业管理有限公司董事长，太保（大理）颐老院有限公司董事，太平洋医疗健康管理有限公司执行董事。魏先生曾任成都保监办主任科员，四川保监局综合管理处副主任、办公室副主任、人事教育处副处长（主持工作），中国保险（控股）有限公司董事会办公室高级经理，太平集团投资管理部总经理，太平养老产业投资公司总经理等。魏先生拥有本科学历、硕士学位、高级经济师职称。

戴文浩（负责个人业务）

男，1974 年 1 月出生，现任本公司副总经理（个人业务）。戴先生曾任太保寿险宁波分公司信息技术部经理、人力资源部经理，太保寿险信息技术部总经理助理、副总经理、总控管理中心总经理、契约部总经理、营运企划部总经理，太保寿险江西分公司总经理、

河南分公司总经理兼豫东分公司总经理等。戴先生拥有本科学历、硕士学位。

崔顺心（负责东区个人业务）

男，1963 年 7 月出生，现任本公司副总经理（营运）兼东区总经理。崔先生曾任太保寿险唐山中心支公司副总经理（主持工作）、总经理，河北分公司总经理助理、副总经理、总经理，河南分公司总经理，本公司总经理助理等。在此之前，崔先生曾任河北省文安县经济委员会财务科副科长、副主任。崔先生拥有本科学历、硕士学位、会计师职称。

叶蓬（负责资产负债和投资、财务）

男，1972 年 3 月出生，现任本公司副总经理、财务负责人，长江养老保险股份有限公司董事，中国太保寿险香港董事，北京博瑞和铭保险代理有限公司执行董事。叶先生曾任上海动力设备有限公司财务部会计，深圳日宝来福公司上海分公司财务部会计主任，美国友邦保险股份有限公司上海分公司稽核部审计员、会计部会计科长，美国恒康人寿保险有限公司上海代表处职员，恒康天安人寿保险有限公司财务部经理、总会计师、党委委员，长江养老保险股份有限公司财务部总经理、财务副总监、总经理助理、财务负责人、董事会秘书、副总经理等。叶先生拥有本科学历、硕士学位、高级会计师职称。

李劲松（负责银保业务）

男，1969 年 6 月出生，现任本公司副总经理（银保业务）。李先生曾任太保寿险四川分公司总经理，太保寿险总公司银行保险部总经理，太保寿险总公司总经理助理，太保集团公司市场副总监、战略客户部总经理等职。李先生拥有大学本科学历，硕士学位。

陈秀娟（负责产品、精算）

女，1971 年 6 月出生，现任本公司总精算师。陈女士曾任太保公司寿险精算部精算处副处长，太保寿险精算部高级专务、总经理助理（主持工作）、副总经理（主持工作）、总经理等。其间，陈女士曾任友邦保险新加坡公司精算部经理（交流访问精算师）。陈女士拥有研究生学历、硕士学位、中国精算师资格。

张树明（负责中西区个人业务）

男，1963 年 12 月出生，现任本公司副总经理兼中西区总经理。张先生曾任太保寿险保定中支公司总经理、秦皇岛中支公司总经理，太保寿险河北分公司总经理助理、副总经理，太保寿险甘肃分公司总经理，太保寿险黑龙江分公司总经理，太保寿险总经理助理等。在此之前，张先生曾任平安保险秦皇岛中支公司总经理。张先生拥有本科学历、学士学位。

李敬（负责战略企划）

男，1972 年 9 月出生，现任本公司总经理助理（战略企划），中国太保寿险香港董事，联仁健康医疗大数据科技股份有限公司董事。李先生曾任太保寿险总公司团体业务部副处长、处长、发展企划部处长，太保寿险宁波分公司副总经理，太保寿险总公司发展企划部总经理助理、市场部副总经理、总经理，太保寿险四川分公司总经理，太保寿险浙江分公司总经理等。李先生拥有研究生学历，硕士学位。

代传江（负责南区个人业务）

男，1973 年 9 月出生，现任本公司总经理助理（个人业务）兼南区总经理。代先生曾任太保寿险毕节中支公司经理助理、副经理，太保寿险贵州分公司贵阳直属业务部副经理（主持工作）、经理，

太保寿险贵州分公司营业总部副经理、个险业务管理部经理、总经理助理、副总经理，太保寿险上海分公司资深副总经理、总经理等。代先生拥有本科学历，学士学位。

#### 邵富春（负责北区个人业务）

男，1967 年 12 月出生，现任本公司总经理助理兼北区总经理。邵先生曾任太保寿险山西分公司总经理助理、副总经理、总经理，太保寿险总公司客户资源管理部总经理，太保寿险山东分公司总经理，太保集团副总审计师、寿险审计责任人等。在此之前，邵先生曾任山西省人大常委会办公厅干部。邵先生拥有大学本科学历，硕士学位。

#### 姜亦峰（负责人力资源）

男，1978 年 1 月出生，现任本公司董事会秘书，公司总经理助理兼人力资源部总经理。姜先生曾任太保寿险总公司人力资源部副总经理、宁夏分公司总经理、陕西分公司总经理，太保集团全面深化转型领导小组办公室主任，太保寿险浙江分公司总经理等。姜先生拥有博士研究生学历，博士学位。

#### 黄鲲（负责信息科技）

男，1977 年 11 月出生，现任本公司总经理助理兼首席信息官。黄先生曾任神州数码融信软件有限公司技术总监、总架构师，神州数码工程院副院长，神州企橙（北京）科技有限公司执行董事、总经理，平安集团金融壹帐通金融科技有限公司银行云信用业务中心总经理等。黄先生拥有大学本科学历。

#### 于赞（负责审计）

男，1965 年 6 月出生，现任本公司审计责任人，太保集团副总审计师。于先生曾任太保新疆克拉玛依中心支公司总经理、新疆分

公司个人业务部经理，新疆分公司总经理助理、副总经理、副总经理（主持工作）、总经理，北京分公司总经理。在此之前，于先生曾任新疆克拉玛依市财政局办公室主任。于先生拥有本科学历，学士学位。

（注：高级管理人员朱雪松 2022 年 1 月起任职）

## （九）薪酬制度及当年董事、监事和高级管理人员薪酬

### 1、薪酬制度

本公司薪酬管理制度参照中国太平洋保险（集团）股份有限公司相关薪酬制度执行，对不同对象制定了相应的管理制度，主要薪酬制度有《中国太平洋保险（集团）股份有限公司薪酬管理办法》。

### 2、当年董事、监事和高级管理人员薪酬

报告期内在本公司领取薪酬的董事、监事和高级管理人员税前薪酬总额共 5089 万元。

## （十）公司部门设置情况和分支机构设置情况

### 1、部门设置情况

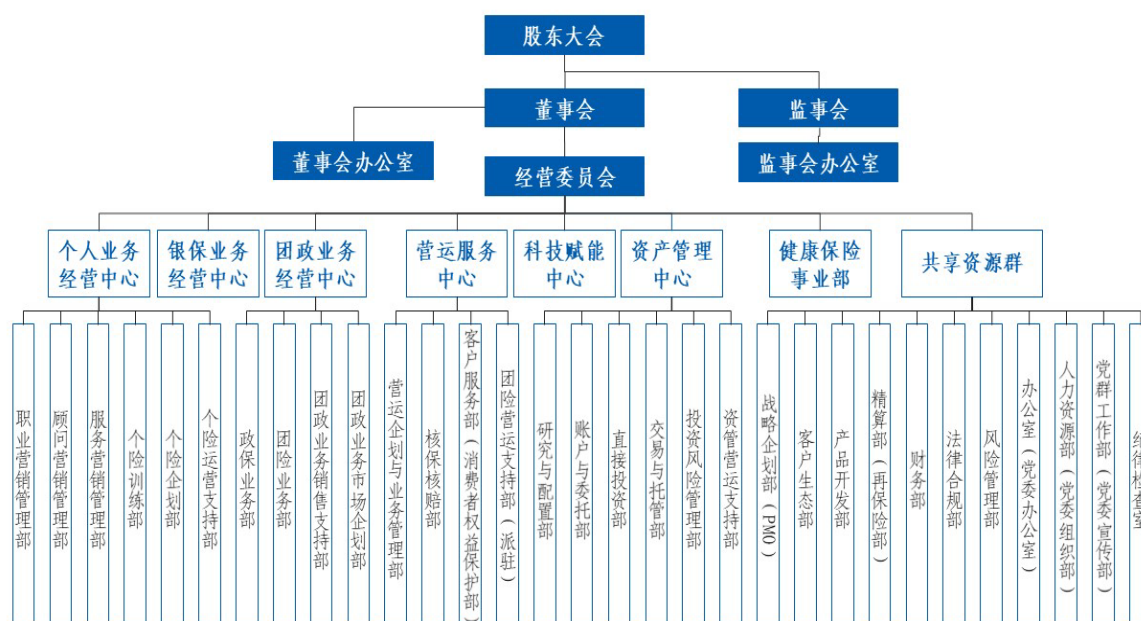

## 2、分支机构设置情况

截至 2021 年 12 月 31 日，我司下属分支机构 2760 家，其中：省级分公司 35 家、其他分公司 8 家、中心支公司 301 家、支公司 1428 家、营销服务部和营业部 988 家，详细内容请见公司官网主页。

### （十一）银行保险机构对本公司治理情况的整体评价

本公司严格按照《公司法》、《保险法》、《银行保险机构公司治理准则》等法律法规及监管规定，建立包括股东大会、董事会、监事会、高级管理层等治理主体在内的公司治理架构。报告期内，本公司根据银保监会对本公司 2020 年公司治理情况的监管评估结果持续完善公司治理运作机制，公司治理整体情况良好。

### （十二）外部审计机构出具的审计报告全文

请见本报告附件：2021 中国太平洋人寿保险股份有限公司已审财务报表。

### （十三）监管机构规定的其他信息。

无

## 十、重大事项信息

报告期内，本公司按照《保险公司信息披露管理办法》相关规定对重大事项进行信息披露，详细内容请见公司官网主页。报告期内披露清单汇总如下：

序号	公告名称	主要内容	披露时间
1	太保寿险临时信息披露公告（重大事项）2021 年 1 号	人事变动	2021 年 4 月 7 日
2	太保寿险临时信息披露公告（重大事项）2021 年 2 号	行政处罚	2021 年 5 月 6 日
3	太保寿险临时信息披露公告（重大事项）2021 年 3 号	人事变动	2021 年 6 月 7 日

4	太保寿险临时信息披露公告 (重大事项) 2021 年 4 号	人事变动	2021 年 6 月 7 日
5	太保寿险临时信息披露公告 (重大事项) 2021 年 5 号	行政处罚	2021 年 6 月 21 日
6	太保寿险临时信息披露公告 (重大事项) 2021 年 6 号	行政处罚	2021 年 7 月 7 日
7	太保寿险临时信息披露公告 (重大事项) 2021 年 7 号	对外投资	2021 年 7 月 16 日
8	太保寿险临时信息披露公告 (重大事项) 2021 年 8 号	行政处罚	2021 年 9 月 17 日
9	太保寿险临时信息披露公告 (重大事项) 2021 年 9 号	人事变动	2021 年 10 月 11 日
10	太保寿险临时信息披露公告 (重大事项) 2021 年 10 号	对外投资	2021 年 11 月 18 日

## 十一、其他事项

无

附件：2021 中国太平洋人寿保险股份有限公司已审财务报表

中国太平洋人寿保险股份有限公司

已审财务报表

2021年12月31日



# 财务报表审计报告



防 伪 编 码： 31000007202246624T

被审计单位名称： 中国太平洋人寿保险股份有限公司

审 计 期 间： 2021

报 告 文 号： 普华永道中天审字(2022)第27915号

签字注册会计师： 彭润国

注 师 编 号： 310000072707

签字注册会计师： 李海楠

注 师 编 号： 310000074416

事 务 所 名 称： 普华永道中天会计师事务所（特殊普通合伙）

事 务 所 电 话： 021-23238888

事 务 所 地 址： 中国上海市浦东新区东育路588号前滩中心42楼

---

业务报告使用防伪编码仅说明该业务报告是由依法批准设立的会计师事务所出具，业务报告的法律主体是出具报告的会计师事务所及签字注册会计师。

报告防伪信息查询网址：<https://zxfw.shcpa.org.cn/codeSearch>

目录

	<u>页次</u>
一、 审计报告	1 - 3
二、 已审财务报表	
合并及公司资产负债表	4 - 5
合并及公司利润表	6 - 7
合并及公司股东权益变动表	8 - 11
合并及公司现金流量表	12 - 13
财务报表附注	14 - 170

## 审计报告

普华永道中天审字(2022)第 27915 号  
(第一页, 共三页)

中国太平洋人寿保险股份有限公司全体股东:

### 一、 审计意见

#### (一) 我们审计的内容

我们审计了中国太平洋人寿保险股份有限公司(以下简称“贵公司”)的财务报表, 包括 2021 年 12 月 31 日的合并及公司资产负债表, 2021 年度的合并及公司利润表、合并及公司现金流量表、合并及公司股东权益变动表以及财务报表附注。

#### (二) 我们的意见

我们认为, 后附的财务报表在所有重大方面按照企业会计准则的规定编制, 公允反映了贵公司 2021 年 12 月 31 日的合并及公司财务状况以及 2021 年度的合并及公司经营成果和现金流量。

### 二、 形成审计意见的基础

我们按照中国注册会计师审计准则的规定执行了审计工作。审计报告的“注册会计师对财务报表审计的责任”部分进一步阐述了我们在这些准则下的责任。我们相信, 我们获取的审计证据是充分、适当的, 为发表审计意见提供了基础。

按照中国注册会计师职业道德守则, 我们独立于贵公司, 并履行了职业道德方面的其他责任。

普华永道中天审字(2022)第 27915 号  
(第二页, 共三页)

### 三、管理层和治理层对财务报表的责任

贵公司管理层负责按照企业会计准则的规定编制财务报表, 使其实现公允反映, 并设计、执行和维护必要的内部控制, 以使财务报表不存在由于舞弊或错误导致的重大错报。

在编制财务报表时, 管理层负责评估贵公司的持续经营能力, 披露与持续经营相关的事项(如适用), 并运用持续经营假设, 除非管理层计划清算贵公司、终止运营或别无其他现实的选择。

治理层负责监督贵公司的财务报告过程。

### 四、注册会计师对财务报表审计的责任

我们的目标是对财务报表整体是否不存在由于舞弊或错误导致的重大错报获取合理保证, 并出具包含审计意见的审计报告。合理保证是高水平的保证, 但并不能保证按照审计准则执行的审计在某一重大错报存在时总能发现。错报可能由于舞弊或错误导致, 如果合理预期错报单独或汇总起来可能影响财务报表使用者依据财务报表作出的经济决策, 则通常认为错报是重大的。

在按照审计准则执行审计工作的过程中, 我们运用职业判断, 并保持职业怀疑。同时, 我们也执行以下工作:

(一) 识别和评估由于舞弊或错误导致的财务报表重大错报风险; 设计和实施审计程序以应对这些风险, 并获取充分、适当的审计证据, 作为发表审计意见的基础。由于舞弊可能涉及串通、伪造、故意遗漏、虚假陈述或凌驾于内部控制之上, 未能发现由于舞弊导致的重大错报的风险高于未能发现由于错误导致的重大错报的风险。

(二) 了解与审计相关的内部控制, 以设计恰当的审计程序, 但目的并非对内部控制的有效性发表意见。

(三) 评价管理层选用会计政策的恰当性和作出会计估计及相关披露的合理性。

普华永道中天审字(2022)第 27915 号  
(第三页, 共三页)

#### 四、注册会计师对财务报表审计的责任(续)

(四) 对管理层使用持续经营假设的恰当性得出结论。同时, 根据获取的审计证据, 就可能导致对贵公司持续经营能力产生重大疑虑的事项或情况是否存在重大不确定性得出结论。如果我们得出结论认为存在重大不确定性, 审计准则要求我们在审计报告中提请报表使用者注意财务报表中的相关披露; 如果披露不充分, 我们应当发表非无保留意见。我们的结论基于截至审计报告日可获得的信息。然而, 未来的事项或情况可能导致贵公司不能持续经营。

(五) 评价财务报表的总体列报(包括披露)、结构和内容, 并评价财务报表是否公允反映相关交易和事项。

(六) 就贵公司中实体或业务活动的财务信息获取充分、适当的审计证据, 以对合并财务报表发表审计意见。我们负责指导、监督和执行集团审计, 并对审计意见承担全部责任。

我们与治理层就计划的审计范围、时间安排和重大审计发现等事项进行沟通, 包括沟通我们在审计中识别出的值得关注的内部控制缺陷。

普华永道中天  
会计师事务所(特殊普通合伙)

中国·上海市  
2022 年 3 月 23 日

注册会计师

注册会计师

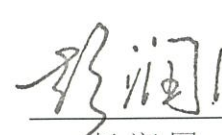
  
彭润国

  
李海楠



中国太平洋人寿保险股份有限公司  
合并及公司资产负债表  
2021 年 12 月 31 日  
(除特别注明外，金额单位均为人民币千元)

资产	附注七	本集团		本公司	
		2021 年 12 月 31 日	2020 年 12 月 31 日	2021 年 12 月 31 日	2020 年 12 月 31 日
货币资金	1	16,633,640	15,881,994	12,902,543	14,287,314
以公允价值计量且其变动计入 当期损益的金融资产	2	11,853,433	11,841,441	8,436,529	9,511,250
衍生金融资产	3	259,059	139,858	259,059	139,858
买入返售金融资产	4	12,556,503	12,133,282	8,079,684	11,061,582
应收保费	5	3,704,662	3,637,872	3,704,662	3,637,872
应收分保账款	6	6,884,916	4,432,564	6,884,916	4,432,564
应收利息	7	17,729,193	17,767,704	17,490,437	17,563,952
应收分保未到期责任准备金		864,302	1,206,334	864,302	1,206,334
应收分保未决赔款准备金		495,364	379,318	495,364	379,318
应收分保寿险责任准备金		1,910,095	1,811,893	1,910,095	1,811,893
应收分保长期健康险责任准备金		12,120,025	11,126,345	12,120,025	11,126,345
保户质押贷款	8	66,950,355	62,363,623	66,950,355	62,363,623
定期存款	9	150,629,400	143,695,200	150,535,000	143,610,000
可供出售金融资产	10	562,894,257	516,997,651	514,737,821	491,430,768
持有至到期投资	11	369,860,657	298,236,447	369,035,083	298,075,173
归入贷款及应收款的投资	12	350,018,086	336,217,010	348,513,752	334,525,018
长期股权投资	13	27,971,279	23,954,491	86,986,095	57,712,022
存出资本保证金	14	2,484,000	2,484,000	1,684,000	1,684,000
投资性房地产	15	4,934,987	5,179,819	1,395,990	1,503,473
固定资产	16	7,973,451	7,302,288	7,015,047	7,268,252
在建工程	17	1,417,725	688,179	40,784	63,390
使用权资产	18	2,180,720	-	2,119,990	-
无形资产	19	3,291,966	2,535,567	1,180,183	1,121,565
商誉	20	977,398	961,942	-	-
递延所得税资产	21	129,995	78,648	-	-
其他资产	22	7,054,398	9,168,719	7,712,602	9,848,653
资产总计		1,643,779,866	1,490,222,189	1,631,054,318	1,484,364,219

载于第 14 页至第 170 页的附注为本财务报表的组成部分

中国太平洋人寿保险股份有限公司  
合并及公司资产负债表(续)  
2021年12月31日  
(除特别注明外, 金额单位均为人民币千元)

	附注七	本集团		本公司	
		2021年 12月31日	2020年 12月31日	2021年 12月31日	2020年 12月31日
<b>负债和股东权益</b>					
衍生金融负债	3	709	-	709	-
卖出回购金融资产款	24	71,948,273	87,976,364	70,120,175	87,455,637
预收保费		15,869,147	20,181,328	15,869,147	20,181,328
应付手续费及佣金		1,446,898	1,608,634	1,439,533	1,607,629
应付分保账款	25	4,201,242	2,349,226	4,201,242	2,349,226
应付职工薪酬	26	2,773,061	2,649,144	2,310,332	2,250,950
应交税费	27	354,727	381,649	137,716	148,674
应付利息		212,955	288,904	211,815	288,432
应付赔付款		20,943,003	21,215,458	20,943,003	21,215,458
应付保单红利	28	24,176,118	24,350,523	24,176,118	24,350,523
保户储金及投资款	29	102,780,724	87,063,134	102,780,724	87,063,134
未到期责任准备金	30	3,175,111	4,100,370	3,175,111	4,100,370
未决赔款准备金	31	6,012,302	5,286,663	6,012,302	5,286,663
寿险责任准备金	32	1,129,621,577	1,010,193,727	1,129,621,577	1,010,193,727
长期健康险责任准备金	33	125,787,960	98,789,374	125,787,960	98,789,374
租赁负债		1,937,324	-	1,874,750	-
递延所得税负债	21	2,742,652	3,732,634	1,809,254	2,797,394
其他负债	34	26,733,766	24,305,258	19,483,202	22,538,321
负债合计		<u>1,540,717,549</u>	<u>1,394,472,390</u>	<u>1,529,954,670</u>	<u>1,390,616,840</u>
股本	35	8,420,000	8,420,000	8,420,000	8,420,000
资本公积	36	26,004,386	25,999,274	26,136,789	26,136,789
其他综合损益	60	16,896,674	18,469,714	16,363,683	17,812,181
盈余公积	37	4,210,000	4,210,000	4,210,000	4,210,000
一般风险准备	38	14,078,345	12,138,877	13,946,543	12,056,066
未分配利润	39	31,730,819	24,907,154	32,022,633	25,112,343
归属于母公司股东权益合计		<u>101,340,224</u>	<u>94,145,019</u>	<u>101,099,648</u>	<u>93,747,379</u>
少数股东权益	40	<u>1,722,093</u>	<u>1,604,780</u>	-	-
股东权益合计		<u>103,062,317</u>	<u>95,749,799</u>	<u>101,099,648</u>	<u>93,747,379</u>
负债和股东权益总计		<u>1,643,779,866</u>	<u>1,490,222,189</u>	<u>1,631,054,318</u>	<u>1,484,364,219</u>

第4页至第170页的财务报表由以下人士签署:

艳潘红

法定代表人

叶蓬

主管会计工作负责人

秀娟陈

精算责任人

叶蓬

会计机构负责人

载于第14页至第170页的附注为本财务报表的组成部分

**中国太平洋人寿保险股份有限公司**  
**合并及公司利润表**  
**2021 年度**  
(除特别注明外，金额单位均为人民币千元)

	附注七	本集团		本公司	
		2021 年	2020 年	2021 年	2020 年
一、 营业收入		290,703,897	284,001,443	287,700,267	281,638,823
已赚保费		203,446,593	203,848,008	203,446,593	203,848,008
保险业务收入	41	211,685,490	211,952,419	211,685,490	211,952,419
其中：分保费收入		2,075,943	3,492,501	2,075,943	3,492,501
减：分出保费		(8,822,124)	(8,643,040)	(8,822,124)	(8,643,040)
提取未到期责任准备金	42	583,227	538,629	583,227	538,629
其他收益		30,552	52,847	25,356	45,331
投资收益	43	81,937,039	75,735,676	81,732,478	75,455,509
其中：对联营企业和合营企业的					
投资收益		791,033	493,040	760,982	523,340
公允价值变动收益	44	1,168,537	89,208	685,592	92,791
汇兑损益		(50,307)	(88,597)	(50,250)	(89,325)
其他业务收入	45	4,163,081	4,360,513	1,851,992	2,282,745
资产处置收益	46	8,402	3,788	8,506	3,764
二、 营业支出		(270,814,779)	(262,947,612)	(268,405,763)	(261,267,946)
退保金	47	(22,330,010)	(14,420,720)	(22,330,010)	(14,420,720)
赔付支出	48	(54,189,545)	(59,577,428)	(54,189,545)	(59,577,428)
减：摊回赔付支出		4,776,655	3,643,707	4,776,655	3,643,707
提取保险责任准备金	49	(144,526,201)	(133,583,217)	(144,330,861)	(133,506,083)
减：摊回保险责任准备金	50	1,207,928	730,697	1,207,928	730,697
保单红利支出		(12,375,668)	(11,511,883)	(12,375,668)	(11,511,883)
分保费用		5,907	(122,406)	5,907	(122,406)
税金及附加	51	(321,457)	(318,521)	(288,641)	(290,122)
手续费及佣金支出	52	(17,167,297)	(21,343,327)	(17,174,049)	(21,358,902)
业务及管理费	53	(16,514,817)	(16,244,934)	(14,779,934)	(15,036,831)
减：摊回分保费用		4,038,570	2,524,185	4,038,570	2,524,185
利息支出	54	(2,776,768)	(2,631,937)	(2,751,449)	(2,617,061)
其他业务成本	55	(6,922,666)	(6,384,978)	(6,510,920)	(6,020,348)
计提资产减值准备	56	(3,719,410)	(3,706,850)	(3,703,746)	(3,704,751)
三、 营业利润		19,889,118	21,053,831	19,294,504	20,370,877
加：营业外收入	57	65,256	25,392	62,172	24,168
减：营业外支出	58	(97,436)	(96,356)	(96,417)	(95,872)
四、 利润总额		19,856,938	20,982,867	19,260,259	20,299,173
减：所得税	59	(695,493)	(1,908,446)	(355,492)	(1,657,094)
五、 净利润		19,161,445	19,074,421	18,904,767	18,642,079
按经营持续性分类					
持续经营净利润		19,161,445	19,074,421	18,904,767	18,642,079
终止经营净利润		-	-	-	-
按所有权归属分类					
归属于母公司股东的净利润		18,867,133	18,841,168	18,904,767	18,642,079
少数股东损益		294,312	233,253	-	-

载于第 14 页至第 170 页的附注为本财务报表的组成部分



中国太平洋人寿保险股份有限公司  
合并及公司利润表(续)  
2021 年度  
(除特别注明外, 金额单位均为人民币千元)

	附注七	本集团		本公司	
		2021 年	2020 年	2021 年	2020 年
六、 其他综合损益					
将重分类进损益的其他综合损益					
外币报表折算差额		710	-	-	-
可供出售金融资产变动		(2,109,076)	9,865,711	(1,931,330)	9,166,199
与可供出售金融资产变动相关的					
所得税		527,303	(2,466,671)	482,832	(2,291,550)
其他综合损益	60	(1,581,063)	7,399,040	(1,448,498)	6,874,649
七、 综合收益总额		17,580,382	26,473,461	17,456,269	25,516,728
归属于母公司股东的综合收益总额		17,294,093	26,223,604	17,456,269	25,516,728
归属于少数股东的综合收益总额		286,289	249,857	-	-

载于第 14 页至第 170 页的附注为本财务报表的组成部分

中国太平洋人寿保险股份有限公司  
合并及公司股东权益变动表  
2021 年度  
(除特别注明外，金额单位均为人民币千元)

	2021 年(本集团)								
	归属于母公司股东权益								
	股本	资本公积	其他综合损益	盈余公积	一般风险准备	未分配利润	小计	少数股东权益	股东权益合计
一、 本年年初余额	8,420,000	25,999,274	18,469,714	4,210,000	12,138,877	24,907,154	94,145,019	1,604,780	95,749,799
二、 本年增减变动金额	-	5,112	(1,573,040)	-	1,939,468	6,823,665	7,195,205	117,313	7,312,518
(一) 净利润	-	-	-	-	-	18,867,133	18,867,133	294,312	19,161,445
(二) 其他综合损益 (附注七、60)	-	-	(1,573,040)	-	-	-	(1,573,040)	(8,023)	(1,581,063)
综合收益总额	-	-	(1,573,040)	-	-	18,867,133	17,294,093	286,289	17,580,382
(三) 权益法引起的其他权 益变动	-	5,112	-	-	-	-	5,112	-	5,112
(四) 利润分配	-	-	-	-	1,939,468	(12,043,468)	(10,104,000)	(168,976)	(10,272,976)
1.提取一般风险准备	-	-	-	-	1,939,468	(1,939,468)	-	-	-
2.对股东的分配	-	-	-	-	-	(10,104,000)	(10,104,000)	(168,976)	(10,272,976)
三、 本年年末余额	8,420,000	26,004,386	16,896,674	4,210,000	14,078,345	31,730,819	101,340,224	1,722,093	103,062,317

于 2021 年 12 月 31 日，本集团未分配利润余额中包含归属于母公司的子公司当年提取的盈余公积金额为人民币 54,714 千元。

载于第 14 页至第 170 页的附注为本财务报表的组成部分

中国太平洋人寿保险股份有限公司  
合并及公司股东权益变动表(续)  
2021 年度  
(除特别注明外, 金额单位均为人民币千元)

	2020 年(本集团)								
	归属于母公司股东权益								
	股本	资本公积	其他综合损益	盈余公积	一般风险准备	未分配利润	小计	少数股东权益	股东权益合计
一、 本年年初余额	8,420,000	26,007,526	11,087,278	4,210,000	10,236,772	24,808,091	84,769,667	1,300,996	86,070,663
二、 本年增减变动金额	-	(8,252)	7,382,436	-	1,902,105	99,063	9,375,352	303,784	9,679,136
(一) 净利润	-	-	-	-	-	18,841,168	18,841,168	233,253	19,074,421
(二) 其他综合损益 (附注七、60)	-	-	7,382,436	-	-	-	7,382,436	16,604	7,399,040
综合收益总额	-	-	7,382,436	-	-	18,841,168	26,223,604	249,857	26,473,461
(三) 购买子公司的影响	-	-	-	-	-	-	-	145,985	145,985
(四) 注销子公司的影响	-	(8,252)	-	-	-	-	(8,252)	(9,482)	(17,734)
(五) 利润分配	-	-	-	-	1,902,105	(18,742,105)	(16,840,000)	(82,576)	(16,922,576)
1.提取一般风险准备	-	-	-	-	1,902,105	(1,902,105)	-	-	-
2.对股东的分配	-	-	-	-	-	(16,840,000)	(16,840,000)	(82,576)	(16,922,576)
三、 本年年末余额	8,420,000	25,999,274	18,469,714	4,210,000	12,138,877	24,907,154	94,145,019	1,604,780	95,749,799

于 2020 年 12 月 31 日, 本集团未分配利润余额中包含归属于母公司的子公司当年提取的盈余公积金额为人民币 43,038 千元。

载于第 14 页至第 170 页的附注为本财务报表的组成部分

中国太平洋人寿保险股份有限公司  
合并及公司股东权益变动表(续)  
2021 年度  
(除特别注明外, 金额单位均为人民币千元)

	2021 年(本公司)						股东权益合计
	股本	资本公积	其他综合损益	盈余公积	一般风险准备	未分配利润	
一、本年年初余额	8,420,000	26,136,789	17,812,181	4,210,000	12,056,066	25,112,343	93,747,379
二、本年增减变动金额	-	-	(1,448,498)	-	1,890,477	6,910,290	7,352,269
(一) 净利润	-	-	-	-	-	18,904,767	18,904,767
(二) 其他综合损益 (附注七、60)	-	-	(1,448,498)	-	-	-	(1,448,498)
综合收益总额	-	-	(1,448,498)	-	-	18,904,767	17,456,269
(三) 利润分配	-	-	-	-	1,890,477	(11,994,477)	(10,104,000)
1.提取一般风险准备	-	-	-	-	1,890,477	(1,890,477)	-
2.对股东的分配	-	-	-	-	-	(10,104,000)	(10,104,000)
三、本年年末余额	8,420,000	26,136,789	16,363,683	4,210,000	13,946,543	32,022,633	101,099,648

载于第 14 页至第 170 页的附注为本财务报表的组成部分

中国太平洋人寿保险股份有限公司  
合并及公司股东权益变动表(续)  
2021 年度  
(除特别注明外, 金额单位均为人民币千元)

	2020 年(本公司)						股东权益合计
	股本	资本公积	其他综合损益	盈余公积	一般风险准备	未分配利润	
一、 本年年初余额	8,420,000	26,136,789	10,937,532	4,210,000	10,191,858	25,174,472	85,070,651
二、 本年增减变动金额	-	-	6,874,649	-	1,864,208	(62,129)	8,676,728
(一) 净利润	-	-	-	-	-	18,642,079	18,642,079
(二) 其他综合损益 (附注七、60)	-	-	6,874,649	-	-	-	6,874,649
综合收益总额	-	-	6,874,649	-	-	18,642,079	25,516,728
(三) 利润分配	-	-	-	-	1,864,208	(18,704,208)	(16,840,000)
1.提取一般风险准备	-	-	-	-	1,864,208	(1,864,208)	-
2.对股东的分配	-	-	-	-	-	(16,840,000)	(16,840,000)
三、 本年年末余额	8,420,000	26,136,789	17,812,181	4,210,000	12,056,066	25,112,343	93,747,379

载于第 14 页至第 170 页的附注为本财务报表的组成部分

**中国太平洋人寿保险股份有限公司**  
**合并及公司现金流量表**  
**2021 年度**  
**(除特别注明外，金额单位均为人民币千元)**

	附注七	本集团		本公司	
		2021 年	2020 年	2021 年	2020 年
一、经营活动产生的现金流量					
收到原保险合同保费取得的现金		205,944,779	216,475,493	205,944,779	216,475,493
保户储金及投资款净增加额		10,880,710	6,891,128	10,880,710	6,891,128
收到的税收返还		43,844	1,339	1,503	1,339
收到其他与经营活动有关的现金		4,069,055	4,076,123	1,331,065	1,846,234
经营活动现金流入小计		220,938,388	227,444,083	218,158,057	225,214,194
支付原保险合同赔付款项的现金		(54,547,733)	(59,906,455)	(54,547,733)	(59,906,455)
支付再保业务现金净额		(403,892)	(3,112,819)	(403,892)	(3,112,819)
支付手续费及佣金的现金		(17,492,185)	(21,721,630)	(17,492,185)	(21,721,630)
支付保单红利的现金		(9,140,938)	(9,438,751)	(9,140,938)	(9,438,751)
支付给职工以及为职工支付的现金		(9,168,293)	(8,634,622)	(8,465,799)	(8,092,436)
支付的各项税费		(2,515,301)	(5,331,863)	(2,007,565)	(4,952,719)
支付其他与经营活动有关的现金	61	(27,313,525)	(19,722,717)	(26,164,329)	(18,897,047)
经营活动现金流出小计		(120,581,867)	(127,868,857)	(118,222,441)	(126,121,857)
经营活动产生的现金流量净额	63	100,356,521	99,575,226	99,935,616	99,092,337
二、投资活动产生的现金流量					
收回投资收到的现金		333,005,968	287,917,939	302,239,563	279,605,318
处置子公司、联营企业及合营企业收到的现金净额		3,646,017	-	4,039,019	10,190
取得投资收益收到的现金		64,333,743	59,284,444	64,460,446	59,192,590
处置固定资产、无形资产和其他长期资产收到的现金净额		10,463	6,221	9,018	6,033
投资活动现金流入小计		400,996,191	347,208,604	370,748,046	338,814,131
投资支付的现金		(457,495,429)	(443,171,047)	(405,720,838)	(423,060,696)
保户质押贷款净增加额		(4,656,854)	(5,229,989)	(4,656,854)	(5,229,989)
取得子公司及其他营业单位支付的现金净额		(7,421,687)	(3,939,958)	(31,730,655)	(17,776,784)
购建固定资产、无形资产和其他长期资产支付的现金		(2,474,180)	(2,141,766)	(898,680)	(1,095,180)
支付其他与投资活动有关的现金		(1,424)	-	-	-
投资活动现金流出小计		(472,049,574)	(454,482,760)	(443,007,027)	(447,162,649)
投资活动使用的现金流量净额		(71,053,383)	(107,274,156)	(72,258,981)	(108,348,518)

载于第 14 页至第 170 页的附注为本财务报表的组成部分

中国太平洋人寿保险股份有限公司  
合并及公司现金流量表(续)  
2021 年度  
(除特别注明外, 金额单位均为人民币千元)

	附注七	本集团		本公司	
		2021 年	2020 年	2021 年	2020 年
三、筹资活动产生的现金流量					
卖出回购金融资产款现金净增加额		-	11,530,044	-	11,616,870
收到的其他与筹资活动有关的现金		12,632,254	11,613,620	9,975,000	10,890,000
筹资活动现金流入小计		12,632,254	23,143,664	9,975,000	22,506,870
偿还债务所支付的现金		(11,340,000)	(2,290,000)	(11,340,000)	(2,290,000)
分配股利、利润或偿付利息支付的现金		(12,446,420)	(18,829,639)	(12,261,382)	(18,732,952)
卖出回购金融资产款现金净减少额		(16,001,388)	-	(17,335,463)	-
支付的其他与筹资活动有关的现金		(1,090,410)	-	(1,042,995)	-
筹资活动现金流出小计		(40,878,218)	(21,119,639)	(41,979,840)	(21,022,952)
筹资活动(使用)/产生的现金流量净额		(28,245,964)	2,024,025	(32,004,840)	1,483,918
四、汇率变动对现金及现金等价物的影响		(39,894)	(80,820)	(38,464)	(80,820)
五、现金及现金等价物增加/(减少)额		1,017,280	(5,755,725)	(4,366,669)	(7,853,083)
加: 年初现金及现金等价物余额	62,63	27,872,265	33,627,990	25,348,896	33,201,979
六、年末现金及现金等价物余额	62,63	28,889,545	27,872,265	20,982,227	25,348,896

载于第 14 页至第 170 页的附注为本财务报表的组成部分

**中国太平洋人寿保险股份有限公司**  
**财务报表附注(续)**  
**2021 年度**  
(除特别注明外, 金额单位均为人民币千元)

---

**一、 本集团的基本情况**

中国太平洋人寿保险股份有限公司(以下简称“本公司”)于 2001 年 11 月 9 日由中国太平洋保险(集团)股份有限公司(以下简称“太保集团公司”)、申能(集团)有限公司(以下简称“申能集团”)、上海国有资产经营有限公司(以下简称“国资公司”)、上海烟草(集团)公司(已更名为“上海烟草(集团)有限责任公司”, 以下简称“上海烟草集团”)和云南红塔集团有限公司(以下简称“云南红塔集团”)五家股东共同发起设立。上海市市场监督管理局对本公司核发了统一社会信用代码为 91310000733370906P 的企业法人营业执照。本公司注册地为上海。

本公司成立时注册资本为人民币 10 亿元, 经过历次增资和股权结构变更, 本公司注册资本变更为人民币 84.2 亿元, 总股本变更为 84.2 亿股, 其中太保集团公司持有 82.76 亿股, 持股比例为 98.29%。于 2010 年, 上海烟草集团将其所持有的本公司的股权无偿划转给上海海烟投资管理有限公司, 上海海烟投资管理有限公司成为本公司股东。于 2016 年, 云南合和(集团)股份有限公司(以下简称“云南合和集团”)对云南红塔集团进行吸收合并, 云南红塔集团所持有的本公司股权全部变更至云南合和集团名下, 云南合和集团成为本公司股东。

本公司经批准的经营范围为: 承保人民币和外币的各种人身保险业务, 包括人寿保险、健康保险、意外伤害保险等业务; 办理上述业务的再保险业务; 办理各种法定人身保险业务; 与国内外保险及有关机构建立代理关系和业务往来关系, 代理外国保险机构办理对损失的鉴定和理赔业务及其委托的其他有关事宜; 《保险法》及有关法律、法规规定的资金运用业务; 经批准参加国际保险活动; 经原中国保监会批准的其他业务。(依法须经批准的项目, 经相关部门批准后方可开展经营活动)。本公司及下属子公司(以下合称“本集团”)主要的经营业务为: 按有关法律法规的规定经营各种人身保险业务, 包括人寿保险、健康保险、意外伤害保险等保险业务。

本年纳入合并范围的主要子公司详见附注六。

**二、 财务报表的编制基础**

本财务报表按照财政部于 2006 年 2 月 15 日及以后期间颁布的《企业会计准则—基本准则》、各项具体会计准则及其他相关规定(以下合称“企业会计准则”)编制。

本财务报表以持续经营为基础编制。



中国太平洋人寿保险股份有限公司  
财务报表附注(续)  
2021 年度  
(除特别注明外, 金额单位均为人民币千元)

---

## 二、 财务报表的编制基础(续)

### 于本财务报表期间首次执行的准则

财政部于 2018 年颁布了修订后的《企业会计准则第 21 号—租赁》(以下简称“新租赁准则”), 该准则已于 2019 年 1 月 1 日生效。本集团于本财务报表期间首次执行了该准则。根据新租赁准则的衔接规定, 本集团对于首次执行该准则造成的累积影响数, 调整财务报表相关项目金额, 不调整可比期间信息。于 2021 年 1 月 1 日, 本集团确认使用权资产人民币 24.23 亿元以及租赁负债人民币 22.22 亿元。

对于首次执行日前已存在的合同, 本集团在首次执行日选择不重新评估其是否为租赁或者包含租赁。对于首次执行日前的经营租赁, 除简化处理的短期租赁和低价值资产租赁外, 本集团根据新租赁准则确认了租赁负债和使用权资产。其中租赁负债以剩余租赁付款额按 2021 年 1 月 1 日的本集团增量借款利率折现的现值计量。使用权资产根据与租赁负债相等的金额计量, 并按照 2020 年 12 月 31 日资产负债表内确认的与该租赁相关的预付租金予以调整。在首次执行日, 本集团按照《企业会计准则第 8 号——资产减值》的规定, 对使用权资产进行减值测试并进行相应会计处理。

对于首次执行日前的经营租赁, 本集团采用了下列简化处理:

- (1) 将于首次执行日后 12 个月内完成的租赁, 作为短期租赁处理;
- (2) 使用权资产的计量不包含初始直接费用;
- (3) 存在续租选择权或终止租赁选择权的, 本集团根据首次执行日前选择权的实际行使及其他最新情况确定租赁期, 不对首次执行日前各期间是否合理确定行使续租选择权或终止租赁选择权进行估计;
- (4) 首次执行本准则当年年初之前发生租赁变更的, 本集团不对租赁变更进行追溯调整, 而是根据租赁变更的最终安排进行会计处理。

本集团 2021 年 1 月 1 日租赁负债适用的加权平均增量借款年利率为 3.86%。

本集团于 2020 年 12 月 31 日披露的重大经营租赁的尚未支付的最低租赁付款额按首次执行日本集团增量借款利率折现的现值, 与于 2021 年 1 月 1 日确认的租赁负债金额的差额不重大。

### 遵循企业会计准则的声明

本财务报表符合企业会计准则的要求, 真实、完整地反映了本公司及本集团于 2021 年 12 月 31 日的财务状况以及 2021 年度的经营成果和现金流量。

中国太平洋人寿保险股份有限公司  
财务报表附注(续)  
2021 年度  
(除特别注明外, 金额单位均为人民币千元)

---

**三、重要会计政策和会计估计**

本公司及本集团 2021 年度的财务报表所载财务信息根据下列依照企业会计准则所制订的重要会计政策和会计估计编制。

**1. 会计年度**

本集团会计年度采用公历年度, 即每年自 1 月 1 日起至 12 月 31 日止。

**2. 记账本位币**

本公司及本公司在中国大陆设立的子公司、合营企业及联营企业以人民币为记账本位币; 本公司在中国大陆以外国家或地区设立的子公司根据其经营所处的主要经济环境自行决定其记账本位币, 编制财务报表时折算为人民币。

本集团编制本财务报表所采用的货币为人民币。除有特别说明外, 均以人民币千元为单位表示。

**3. 记账基础和计价原则**

会计核算以权责发生制为基础, 除某些金融工具及若干保险责任准备金外, 均以历史成本为计价原则。资产如果发生减值, 则按照相关规定计提相应的减值准备。

太保集团公司在本公司设立时投入, 以及本公司设立后向太保集团公司收购的资产和负债, 按经国有资产管理部门确认的评估值作为入账价值。

**4. 企业合并**

企业合并, 是指将两个或两个以上单独的企业合并形成一个报告主体的交易或事项。企业合并分为同一控制下企业合并和非同一控制下企业合并。

*同一控制下企业合并*

参与合并的企业在合并前后均受同一方或相同的多方最终控制, 且该控制并非暂时性的, 为同一控制下的企业合并。同一控制下的企业合并, 在合并日取得对其他参与合并企业控制权的一方为合并方, 参与合并的其他企业为被合并方。合并日指合并方实际取得对被合并方控制权的日期。

中国太平洋人寿保险股份有限公司  
财务报表附注(续)  
2021 年度  
(除特别注明外, 金额单位均为人民币千元)

---

三、 重要会计政策和会计估计(续)

4. 企业合并(续)

*同一控制下企业合并(续)*

合并方在企业合并中取得的资产和负债(包括最终控制方收购被合并方而形成的商誉), 按合并日在被合并方的账面价值计量。合并方取得的净资产账面价值与支付的合并对价的账面价值(或发行股份面值总额)的差额, 调整资本公积中的股本溢价, 不足冲减的, 调整留存收益。

合并方为进行企业合并发生的各项直接费用, 于发生时计入当期损益。

*非同一控制下的企业合并*

参与合并的企业在合并前后不受同一方或相同的多方最终控制的, 为非同一控制下的企业合并。非同一控制下的企业合并, 在购买日取得对其他参与合并企业控制权的一方为购买方, 参与合并的其他企业为被购买方。购买日为购买方实际取得对被购买方控制权的日期。

对于非同一控制下的企业合并, 合并成本为购买日购买方为取得对被购买方的控制权而付出的资产、发生或承担的负债以及发行的权益性证券的公允价值。购买方为企业合并发生的审计、法律服务、评估咨询等中介费用以及其他相关管理费用, 于发生时计入当期损益; 购买方作为合并对价发行的权益性证券或债务性证券的交易费用, 计入权益性证券或债务性证券的初始确认金额。

通过多次交易分步实现的企业合并的, 区分个别财务报表和合并财务报表分别进行相关会计处理:

- (1) 在个别财务报表中, 应当以购买日之前所持被购买方的股权投资的账面价值与购买日新增投资成本之和, 作为该项投资的初始投资成本; 购买日之前持有的被购买方的股权涉及其他综合收益的, 应当在处置该项投资时将与其相关的其他综合收益转入当期投资收益。
- (2) 在合并财务报表中, 对于购买日之前持有的被购买方的股权, 按照该股权在购买日的公允价值进行重新计量, 公允价值与其账面价值的差额计入当期投资收益; 购买日之前持有的被购买方的股权涉及其他综合收益的, 与其相关的其他综合收益应当转为购买日所属当期投资收益。

中国太平洋人寿保险股份有限公司  
财务报表附注(续)  
2021 年度  
(除特别注明外, 金额单位均为人民币千元)

---

三、 重要会计政策和会计估计(续)

4. 企业合并(续)

*非同一控制下的企业合并(续)*

购买方应当将合并协议约定的或有对价作为企业合并转移对价的一部分, 按照其在购买日的公允价值计入企业合并成本。购买日后 12 个月内出现对购买日已存在情况的新的或者进一步证据而需要调整或有对价的, 应当予以确认并计入合并商誉的金额进行调整。其他情况下发生的或有对价变化或调整, 如果或有对价被确认为一项资产或负债的, 其公允价值后续变动计入当期损益或其他综合收益; 如果或有对价被确认为一项权益, 后续不需要按其公允价值重新计量, 或有对价的后续交割在权益中予以确认。

非同一控制下企业合并中所取得的被购买方可辨认资产、负债及或有负债在收购日以公允价值计量。购买方在购买日取得被购买方可辨认资产和负债, 应当结合购买日存在的合同条款、经营政策、并购政策等相关因素进行分类或指定, 主要包括被购买方的金融资产和金融负债的分类、套期关系的指定、嵌入衍生工具的分拆等。但是, 合并中如涉及租赁合同和保险合同且在购买日对合同条款作出修订的, 应当结合修订的条款和其他因素对合同进行分类。

合并成本大于合并中取得的被购买方可辨认净资产公允价值份额的差额, 确认为商誉。合并成本小于合并中取得的被购买方可辨认净资产公允价值份额的, 首先对取得的被购买方各项可辨认资产、负债及或有负债的公允价值以及合并成本的计量进行复核, 复核后合并成本仍小于合并中取得的被购买方可辨认净资产公允价值份额的, 其差额计入当期损益。

在企业合并中, 购买方取得被购买方的可抵扣暂时性差异, 在购买日不符合递延所得税资产确认条件的, 不予以确认。购买日后 12 个月内, 如取得新的或进一步的信息表明购买日的相关情况已经存在, 预期被购买方在购买日可抵扣暂时性差异带来的经济利益能够实现的, 应当确认相关的递延所得税资产, 同时减少商誉, 商誉不足冲减的, 差额部分确认为当期损益; 除上述情况以外, 确认与企业合并相关的递延所得税资产, 应当计入当期损益。

中国太平洋人寿保险股份有限公司  
财务报表附注(续)  
2021 年度  
(除特别注明外, 金额单位均为人民币千元)

---

三、 重要会计政策和会计估计(续)

5. 合并财务报表

合并财务报表的合并范围以控制为基础确定, 包括本公司及全部子公司 2021 年度的财务报表。子公司(包括结构化主体), 是指被本公司控制的主体。结构化主体, 是指在确定其控制方时没有将表决权或类似权利作为决定因素而设计的主体, 比如表决权仅与行政工作相关, 而相关运营活动通过合同约定来安排。

结构化主体包括信托产品、债权投资计划、股权投资计划、项目资产支持计划和机构发行的理财产品等。信托产品、股权投资计划和项目资产支持计划由关联的或无关联的信托公司或资产管理人管理, 并将筹集的资金投资于其他公司的贷款或股权。机构发行的理财产品由关联的或无关联的资产管理人管理, 并将筹集的资金投资于协议存款、基金、股票、债券等。债权投资计划由关联的或无关联的资产管理人管理, 且其主要投资标的物为基础设施和不动产资金支持项目。信托产品、债权投资计划、股权投资计划、项目资产支持计划和机构发行的理财产品通过签署产品合同授予持有人按约定分配相关信托产品、债权投资计划、股权投资计划、项目资产支持计划和机构发行的理财产品收益的权利来为其运营融资。本集团持有的信托产品、债权投资计划、股权投资计划、项目资产支持计划和机构发行的理财产品均已签署产品合同。

未由本集团控制的所有信托产品、债权投资计划、股权投资计划、项目资产支持计划和机构发行的理财产品等均为未合并的结构化主体。

编制合并财务报表时, 子公司采用与本公司一致的会计年度和会计政策。

集团内所有重大往来余额、交易及未实现利润在合并财务报表编制时予以抵销。子公司的股东权益、当期净损益及综合收益中不属于本公司所拥有的部分分别作为少数股东权益、少数股东损益及归属于少数股东的综合收益总额在合并财务报表中股东权益、净利润及综合收益总额项下单独列示。但当少数股东权益产生于其投资的结构化主体, 则确认为一项负债, 反映其份额对应的合并实体净资产。本公司向子公司出售资产所发生的未实现内部交易损益, 全额抵销归属于母公司股东的净利润; 子公司向本公司出售资产所发生的未实现内部交易损益, 按本公司对该子公司的分配比例在归属于母公司股东的净利润和少数股东损益之间分配抵销。子公司之间出售资产所发生的未实现内部交易损益, 按照母公司对出售方子公司的分配比例在归属于母公司股东的净利润和少数股东损益之间分配抵销。

如果以本集团为会计主体与以本公司或子公司为会计主体对同一交易的认定不同时, 从本集团的角度对该交易予以调整。

中国太平洋人寿保险股份有限公司  
财务报表附注(续)  
2021 年度  
(除特别注明外, 金额单位均为人民币千元)

---

三、 重要会计政策和会计估计(续)

5. 合并财务报表(续)

对于通过非同一控制下的企业合并取得的子公司, 被购买方的经营成果和现金流量自本集团取得控制权之日起纳入合并财务报表, 直至本集团对其控制权终止。在编制合并财务报表时, 以购买日确定的各项可辨认资产、负债及或有负债的公允价值为基础对子公司的财务报表进行调整。

对于通过同一控制下的企业合并取得的子公司, 被合并方的经营成果和现金流量自合并当期期初纳入合并财务报表。编制比较合并财务报表时, 对前期财务报表的相关项目进行调整, 视同合并后形成的报告主体自最终控制方开始实施控制时一直存在。

如果相关事实和情况的变化导致对控制要素中的一项或多项发生变化的, 本集团重新评估是否控制被投资方。

在合并财务报表中, 子公司少数股东分担的当期亏损超过了少数股东在该子公司期初所有者权益中所享有的份额的, 其余额仍应当冲减少数股东权益。

本集团自子公司的少数股东处购买股权, 按以下方法进行核算:

- (1) 母公司购买子公司少数股权所形成的长期股权投资, 按照长期股权投资的会计政策处理;
- (2) 在编制合并财务报表时, 因购买少数股权新取得的长期股权投资与按照新增持股比例计算应享有子公司自购买日(或合并日)开始持续计算的净资产份额之间的差额, 应当调整所有者权益(资本公积), 资本公积不足冲减的, 调整留存收益。

纳入合并范围的子公司详列于附注六。

因处置部分股权投资或其他原因丧失了对原有子公司控制权的, 区分个别财务报表和合并财务报表分别进行相关会计处理:

- (1) 在个别财务报表中, 对于剩余股权按其账面价值确认为长期股权投资或其他相关金融资产; 处置后的剩余股权能够对原有子公司实施共同控制或重大影响的, 按有关成本法转为权益法的相关规定进行会计处理;

中国太平洋人寿保险股份有限公司  
财务报表附注(续)  
2021 年度  
(除特别注明外, 金额单位均为人民币千元)

---

三、 重要会计政策和会计估计(续)

5. 合并财务报表(续)

(2) 在合并财务报表中, 对于剩余股权按照其在丧失控制权日的公允价值进行重新计量; 处置股权取得的对价与剩余股权公允价值之和, 减去按原持股比例计算应享有原有子公司自购买日开始持续计算的净资产的份额之间的差额, 计入丧失控制权当期的投资收益; 与原有子公司股权投资相关的其他综合收益, 应当在丧失控制权时转为当期投资收益。

6. 现金等价物

现金等价物, 是指本集团持有的期限短、流动性强、易于转换为已知金额的现金、价值变动风险很小的投资。

7. 外币折算

本集团对于发生的外币交易, 将外币金额折算为记账本位币金额。

外币交易在初始确认时, 采用交易发生日的即期汇率将外币金额折算为记账本位币金额。于资产负债表日, 外币货币性项目采用资产负债表日即期汇率折算为记账本位币, 由此将产生汇兑差额。对于可供出售债务工具投资, 汇兑差额分解为由摊余成本变动产生的汇兑差额和其他账面金额变动产生的汇兑差额。属于摊余成本变动产生的折算差额计入当期损益, 属于其他账面金额变动产生的折算差额计入其他综合收益。对于其他外币货币性项目, 除属于与购建符合资本化条件的资产相关的外币专门借款产生的汇兑差额按照借款费用资本化的原则处理之外, 其余汇兑差额均计入当期损益。以历史成本计量的外币非货币性项目, 仍采用交易发生日的即期汇率折算, 不改变其记账本位币金额。以公允价值计量的外币非货币性项目, 采用公允价值确定日的即期汇率折算, 由此产生的汇兑差额计入当期损益或其他综合收益。

对于境外经营, 本集团在编制财务报表时将其记账本位币折算为人民币: 对资产负债表中的资产和负债项目, 采用资产负债表日的即期汇率折算, 股东权益项目除“未分配利润”项目外, 其他项目采用发生时的即期汇率折算; 利润表中的收入和费用项目, 采用交易发生当期平均汇率折算。按照上述折算产生的外币财务报表折算差额, 确认为其他综合收益。处置境外经营时, 将与该境外经营相关的外币财务报表折算差额转入处置当期损益, 部分处置的按处置比例计算。

外币现金流量以及境外经营的现金流量, 采用现金流量发生当期平均汇率折算。汇率变动对现金的影响额作为调节项目, 在现金流量表中单独列报。

中国太平洋人寿保险股份有限公司  
财务报表附注(续)  
2021 年度  
(除特别注明外, 金额单位均为人民币千元)

---

**三、 重要会计政策和会计估计(续)**

**8. 买入返售金融资产及卖出回购金融资产款**

买入返售金融资产是指按规定进行证券回购业务而融出的资金, 按买入证券实际支付的成本入账, 并在证券持有期内按实际利率计提买入返售证券收入, 计入当期损益。

卖出回购金融资产款是指按规定进行证券回购业务而融入的资金, 按卖出证券实际收到的金额入账, 并在证券卖出期内按实际利率计提卖出回购证券支出, 计入当期损益。

**9. 保户质押贷款**

保户质押贷款是指在保单有效期内, 本集团根据投保人的申请以保单为质押, 以不超过申请借款时保单现金价值的一定百分比发放的贷款。根据不同险种条款的约定, 最高可贷金额为保单现金价值的70%至98%不等。贷款的期限自投保人领款之日开始计算, 根据不同险种最长为6个月或1年。

保单在贷款期间, 如因解约、减保、理赔、满期或年金给付发生退费或给付时, 先将有关款项优先偿还贷款利息和本金, 若有余额, 再行给付。

**10. 长期股权投资**

长期股权投资, 是指投资方对被投资单位实施控制、重大影响的权益性投资, 以及对其合营企业的权益性投资。长期股权投资在取得时以初始投资成本进行初始计量。

本公司能够对被投资单位实施控制的长期股权投资, 在本公司个别财务报表中采用成本法核算。控制, 是指拥有对被投资方的权力, 通过参与被投资方的相关活动而享有可变回报, 并且有能力运用对被投资方的权力影响回报金额。



中国太平洋人寿保险股份有限公司  
财务报表附注(续)  
2021 年度  
(除特别注明外, 金额单位均为人民币千元)

---

三、 重要会计政策和会计估计(续)

10. 长期股权投资(续)

采用成本法时, 长期股权投资按初始投资成本计价, 被投资单位宣告分派的现金股利或利润, 确认为当期投资收益。本集团按照上述规定确认自被投资单位应分得的现金股利或利润后, 同时考虑长期股权投资是否发生减值。在判断该类长期股权投资是否存在减值迹象时, 关注长期股权投资的账面价值是否大于享有被投资单位净资产(包括相关商誉)账面价值的份额等情况。

本集团对被投资单位具有共同控制或重大影响的, 长期股权投资采用权益法核算。共同控制, 是指按照相关约定对某项安排所共有的控制, 并且该安排的相关活动必须经过分享控制权的参与方一致同意后才能决策。重大影响, 是指对被投资单位的财务和经营政策有参与决策的权力, 但并不能够控制或者与其他方一起共同控制这些政策的制定。在确定能否对被投资单位实施共同控制或施加重大影响时, 本集团以直接或间接持有被投资单位的表决权股份为基础, 同时考虑本集团及其他方持有的现行可执行潜在表决权在假定转换为对被投资单位的股权后产生的影响。

采用权益法时, 长期股权投资的初始投资成本大于投资时应享有被投资单位可辨认净资产公允价值份额的, 归入长期股权投资的初始投资成本; 长期股权投资的初始投资成本小于投资时应享有被投资单位可辨认净资产公允价值份额的, 其差额计入当期损益, 同时调整长期股权投资的成本。

采用权益法时, 取得长期股权投资后, 按照应享有或应分担的被投资单位实现的净损益的份额, 确认投资损益并调整长期股权投资的账面价值。在确认应享有被投资单位净损益的份额时, 以取得投资时被投资单位各项可辨认资产等的公允价值为基础, 按照本集团的会计政策及会计期间, 并抵销与联营企业及合营企业之间发生的未实现内部交易损益按照持股比例计算归属于投资企业的部分(但内部交易损失属于资产减值损失的, 应全额确认), 对被投资单位的净利润进行调整后确认。按照被投资单位宣告分派的利润或现金股利计算应分得的部分, 相应减少长期股权投资的账面价值。本集团确认被投资单位发生的净亏损, 以长期股权投资的账面价值以及其他实质上构成对被投资单位净投资的长期权益减记至零为限, 本集团负有承担额外损失义务的除外。对于被投资单位除净损益、其他综合收益和利润分配以外股东权益的其他变动, 调整长期股权投资的账面价值并计入股东权益, 待处置该项投资时按相应比例转入当期损益。

中国太平洋人寿保险股份有限公司  
财务报表附注(续)  
2021 年度  
(除特别注明外, 金额单位均为人民币千元)

---

**三、 重要会计政策和会计估计(续)**

**10. 长期股权投资(续)**

处置长期股权投资, 其账面价值与实际取得价款的差额, 计入当期损益。采用权益法核算的长期股权投资, 在处置该项投资时, 采用与被投资单位直接处置相关资产或负债相同的基础, 按相应比例对原计入其他综合收益的部分进行会计处理。

**11. 投资性房地产**

投资性房地产, 是指为赚取租金或资本增值, 或两者兼有而持有的房地产, 包括已出租的建筑物。

投资性房地产按照成本进行初始计量。与投资性房地产有关的后续支出, 如果与该资产有关的经济利益很可能流入且其成本能够可靠地计量, 则计入投资性房地产成本。否则, 于发生时计入当期损益。

本集团采用成本模式对投资性房地产进行后续计量。投资性房地产折旧采用年限平均法计提, 其使用寿命、预计净残值率及年折旧率如下:

类别	使用寿命	预计净残值率	年折旧率
房屋及建筑物	30-43 年	3%	2.26% 至 3.23%

本集团至少于每年年度终了, 对投资性房地产的使用寿命、预计净残值和折旧方法进行复核, 必要时进行调整。

当且仅当有确凿证据表明投资性房地产之用途已改变时确认投资性房地产的转入和转出。

**12. 固定资产**

固定资产, 是指为提供劳务、出租或经营管理而持有的, 使用寿命超过一个会计年度的有形资产。

固定资产仅在与其有关的经济利益很可能流入本集团, 且其成本能够可靠地计量时才予以确认。与固定资产有关的后续支出, 符合该确认条件的, 计入固定资产成本; 否则, 在发生时计入当期损益。

中国太平洋人寿保险股份有限公司  
财务报表附注(续)  
2021 年度  
(除特别注明外, 金额单位均为人民币千元)

---

三、 重要会计政策和会计估计(续)

12. 固定资产(续)

固定资产按照成本进行初始计量。购置固定资产的成本包括购买价款、相关税费, 以及为使固定资产达到预定可使用状态前所发生的可直接归属于该资产的其他支出。

固定资产的折旧采用年限平均法计提, 各类固定资产的使用寿命、预计净残值率及年折旧率如下:

类别	使用寿命	预计净残值率	年折旧率
房屋及建筑物	30-35 年	3%	2.77% 至 3.23%
运输设备	4-6 年	3% 至 5%	16.17% 至 23.75%
其他设备	3-10 年	0% 至 5%	10% 至 33.33%

本集团至少于每年年度终了, 对固定资产的使用寿命、预计净残值和折旧方法进行复核, 必要时进行调整。

13. 在建工程

在建工程成本按实际工程支出确定, 包括在建期间发生的各项必要工程支出、工程达到预定可使用状态前的应予资本化的借款费用以及其他相关费用等。

在建工程在达到预定可使用状态时转入固定资产。

14. 无形资产

本集团的无形资产按照成本进行初始计量。

无形资产按照其能为本集团带来经济利益的期限确定使用寿命, 无法预见其为本集团带来经济利益期限的作为使用寿命不确定的无形资产。

各项无形资产的使用寿命如下:

类别	使用寿命
土地使用权	30-50 年
软件使用权	3-5 年

**中国太平洋人寿保险股份有限公司**  
**财务报表附注(续)**  
**2021 年度**  
**(除特别注明外, 金额单位均为人民币千元)**

---

**三、 重要会计政策和会计估计(续)**

**14. 无形资产(续)**

本集团取得的土地使用权, 通常作为无形资产核算。外购土地及建筑物支付的价款在土地使用权和建筑物之间进行分配, 难以合理分配的, 全部作为固定资产处理。

使用寿命有限的无形资产, 在其使用寿命内采用直线法摊销。本集团至少于每年年度终了, 对使用寿命有限的无形资产的使用寿命及摊销方法进行复核, 必要时进行调整。

本集团将内部研究开发项目的支出, 区分为研究阶段支出和开发阶段支出。研究阶段的支出, 于发生时计入当期损益。开发阶段的支出, 只有在同时满足下列条件时, 才能予以资本化, 即: 完成该无形资产以使其能够使用或出售在技术上具有可行性; 具有完成该无形资产并使用或出售的意图; 无形资产产生经济利益的方式, 包括能够证明运用该无形资产生产的产品存在市场或无形资产自身存在市场, 无形资产将在内部使用的, 能够证明其有用性; 有足够的技术、财务资源和其他资源支持, 以完成该无形资产的开发, 并有能力使用或出售该无形资产; 归属于该无形资产开发阶段的支出能够可靠地计量。不满足上述条件的开发支出, 于发生时计入当期损益。

**15. 抵债资产**

抵债资产是指本集团依法行使债权或担保物权而受偿于债务人、担保人或第三人的实物资产或财产权利。

抵债资产以取得时的公允价值入账, 重组债权账面价值与所取得抵债资产的公允价值之间的差额, 先冲减重组债权所计提的减值准备, 减值准备不足冲减的部分, 计入当期损益。抵债资产不计提折旧或进行摊销, 本集团于资产负债表日对其可回收金额进行评估并进行减值测试, 必要时进行调整。抵债资产的可回收金额根据其公允价值减去处置费用后的净额与资产预计未来现金流量的现值两者之间较高者确定。

中国太平洋人寿保险股份有限公司  
财务报表附注(续)  
2021 年度  
(除特别注明外, 金额单位均为人民币千元)

---

三、 重要会计政策和会计估计(续)

16. 金融工具

金融工具, 是指形成一个企业的金融资产, 并形成其他单位的金融负债或权益工具的合同。

金融工具的确认和终止确认

本集团于成为金融工具合同的一方时确认一项金融资产或金融负债。

满足下列条件的, 终止确认金融资产(或金融资产的一部分, 或一组类似金融资产的一部分):

- (1) 收取金融资产现金流量的合同权利终止;
- (2) 金融资产已转移, 并且(a)转移了金融资产所有权上几乎所有的风险和报酬, 或(b)虽然既没有转移也没有保留金融资产所有权上几乎所有的风险和报酬, 但放弃了对该金融资产的控制。

如果金融负债的合同义务得以履行、撤销或到期, 则对金融负债进行终止确认。如果现有金融负债被同一债权人以实质上不同条款的另一金融负债所取代, 或者现有负债的条款被实质性修改, 则此类替换或修改作为终止确认原负债和确认新负债处理, 差额计入当期损益。

以常规方式买卖金融资产, 按交易日会计进行确认和终止确认。常规方式买卖金融资产, 是指按照合同条款的约定, 在法规或通行惯例规定的期限内收取或交付金融资产。交易日, 是指本集团承诺买入或卖出金融资产的日期。

金融资产分类和计量

本集团的金融资产于初始确认时分为以下四类: 以公允价值计量且其变动计入当期损益的金融资产、持有至到期投资、贷款和应收款项、可供出售金融资产。本集团在初始确认时确定金融资产的分类。金融资产在初始确认时以公允价值计量。对于以公允价值计量且其变动计入当期损益的金融资产, 相关交易费用直接计入当期损益, 其他类别的金融资产相关交易费用计入其初始确认金额。

中国太平洋人寿保险股份有限公司  
财务报表附注(续)  
2021 年度  
(除特别注明外, 金额单位均为人民币千元)

---

三、 重要会计政策和会计估计(续)

16. 金融工具(续)

金融资产分类和计量(续)

*以公允价值计量且其变动计入当期损益的金融资产*

以公允价值计量且其变动计入当期损益的金融资产, 包括交易性金融资产和初始确认时指定为以公允价值计量且其变动计入当期损益的金融资产。交易性金融资产是指满足下列条件之一的金融资产: 取得该金融资产的目的是为了在短期内出售; 属于进行集中管理的可辨认金融工具组合的一部分, 且有客观证据表明本集团近期采用短期获利方式对该组合进行管理; 属于衍生工具, 但是, 被指定且为有效套期工具的衍生工具、属于财务担保合同的衍生工具、与在活跃市场中没有报价且其公允价值不能可靠计量的权益工具投资挂钩并须通过交付该权益工具结算的衍生工具除外。对于此类金融资产, 采用公允价值进行后续计量, 所有已实现(如股利或利息收入等)和未实现的损益均计入当期损益。

*持有至到期投资*

持有至到期投资, 是指到期日固定、回收金额固定或可确定, 且本集团有明确意图和能力持有至到期的非衍生金融资产。对于此类金融资产, 采用实际利率法, 按照摊余成本进行后续计量, 其终止确认、发生减值或摊销产生的利得或损失, 均计入当期损益。

*贷款和应收款项*

贷款和应收款项, 是指在活跃市场中没有报价、回收金额固定或可确定的非衍生金融资产。贷款及应收款项主要包括各类应收款项、保户质押贷款、定期存款、存出资本保证金、买入返售金融资产、归入贷款及应收款的投资等。对于此类金融资产, 采用实际利率法, 按照摊余成本进行后续计量, 其终止确认、发生减值或摊销产生的利得或损失, 均计入当期损益。

中国太平洋人寿保险股份有限公司  
财务报表附注(续)  
2021 年度  
(除特别注明外, 金额单位均为人民币千元)

---

三、 重要会计政策和会计估计(续)

16. 金融工具(续)

金融资产分类和计量(续)

*可供出售金融资产*

可供出售金融资产, 是指初始确认时即指定为可供出售的非衍生金融资产, 以及除上述金融资产类别以外的金融资产。对于此类金融资产, 采用公允价值进行后续计量。可供出售债务工具投资的折价或溢价采用实际利率法进行摊销计入为利息收入。除减值损失及外币货币性金融资产的汇兑差额确认为当期损益外, 可供出售金融资产的公允价值变动作为其他综合收益确认, 直到该金融资产终止确认或发生减值时, 在此之前在其他综合收益中确认的累计利得或损失转入当期损益。可供出售债务工具投资在持有期间按实际利率法计算的利息, 以及被投资单位已宣告发放的与可供出售权益工具投资相关的现金股利, 作为投资收益计入当期损益。

对于在活跃市场中没有报价且其公允价值不能可靠计量的权益工具投资, 按成本计量。

金融负债分类和计量

本集团的金融负债于初始确认时分类为: 以公允价值计量且其变动计入当期损益的金融负债、其他金融负债。本集团在初始确认时确定金融负债的分类。对于以公允价值计量且其变动计入当期损益的金融负债, 相关交易费用直接计入当期损益, 其他金融负债的相关交易费用计入其初始确认金额。

*以公允价值计量且其变动计入当期损益的金融负债*

以公允价值计量且其变动计入当期损益的金融负债, 包括交易性金融负债和初始确认时指定为以公允价值计量且其变动计入当期损益的金融负债。交易性金融负债是指满足下列条件之一的金融负债: 承担该金融负债的目的是为了在近期内回购; 属于进行集中管理的可辨认金融工具组合的一部分, 且有客观证据表明本集团近期采用短期获利方式对该组合进行管理; 属于衍生工具, 但是, 被指定且为有效套期工具的衍生工具、属于财务担保合同的衍生工具、与在活跃市场中没有报价且其公允价值不能可靠计量的权益工具投资挂钩并须通过交付该权益工具结算的衍生工具除外。对于此类金融负债, 按照公允价值进行后续计量, 所有已实现和未实现的损益均计入当期损益。

中国太平洋人寿保险股份有限公司  
财务报表附注(续)  
2021 年度  
(除特别注明外, 金额单位均为人民币千元)

---

三、 重要会计政策和会计估计(续)

16. 金融工具(续)

金融负债分类和计量(续)

其他金融负债

其他金融负债采用实际利率法, 按照摊余成本进行后续计量。在确定实际利率时, 考虑了金融负债合同各方之间支付或收取的, 属于实际利率组成部分的各项收费、交易费用及溢价或折价等因素。交易费用指直接归属于购买、发行或处置金融工具的增量费用, 即不购买、发行或处置金融工具就不会发生的费用。

衍生金融工具

衍生金融工具初始以衍生交易合同签订当日的公允价值进行计量, 并以其公允价值进行后续计量, 因公允价值变动而产生的任何不符合套期会计规定的利得或损失, 直接计入当期损益。公允价值为正数的衍生金融工具确认为一项资产, 公允价值为负数的确认为一项负债。但对于在活跃市场中没有报价且其公允价值不能可靠计量的权益工具挂钩并须通过交付该权益工具结算的衍生金融工具, 按成本计量。

金融资产减值

本集团于资产负债表日对以公允价值计量且其变动计入当期损益的金融资产以外的金融资产的账面价值进行检查, 当有客观证据表明该金融资产发生减值时, 计提减值准备。表明金融资产发生减值的客观证据, 是指金融资产初始确认后实际发生的、对该金融资产的预计未来现金流量有影响, 且本集团能够对该影响进行可靠计量的事项。



中国太平洋人寿保险股份有限公司  
财务报表附注(续)  
2021 年度  
(除特别注明外, 金额单位均为人民币千元)

---

三、 重要会计政策和会计估计(续)

16. 金融工具(续)

金融资产减值(续)

金融资产发生减值的客观证据, 包括下列可观察到的各项事件:

- 发行方或债务人发生严重财务困难;
- 债务人违反了合同条款, 如偿付利息或本金发生违约或逾期等;
- 债权人出于经济或法律等方面因素的考虑, 对发生财务困难的债务人做出让步;
- 债务人很可能倒闭或进行其他财务重组;
- 因发行方发生重大财务困难, 该金融资产无法在活跃市场继续交易;
- 无法辨认一组金融资产中的某项资产的现金流量是否已经减少, 但根据公开的数据对其进行总体评价后发现, 该组金融资产自初始确认以来的预计未来现金流量确已减少且可计量, 如该组金融资产的债务人支付能力逐步恶化, 或债务人所在国家或地区失业率提高、担保物在其所在地区的价格明显下降、所处行业不景气等;
- 权益工具发行人经营所处的技术、市场、经济或法律环境等发生重大不利变化, 使权益工具投资人可能无法收回投资成本;
- 权益工具投资的公允价值发生严重或非暂时性下跌;
- 其他表明金融资产发生减值的客观证据。

以摊余成本计量的金融资产

如果有客观证据表明该金融资产发生减值, 则将该金融资产的账面价值减记至预计未来现金流量(不包括尚未发生的未来信用损失)的现值, 减记金额计入当期损益。预计未来现金流量现值, 按照该金融资产原实际利率(即初始确认时计算确定的实际利率, 但对于浮动利率, 为合同规定的现行实际利率)折现确定, 并考虑相关担保物的价值。

中国太平洋人寿保险股份有限公司  
财务报表附注(续)  
2021 年度  
(除特别注明外, 金额单位均为人民币千元)

---

三、 重要会计政策和会计估计(续)

16. 金融工具(续)

金融资产减值(续)

以摊余成本计量的金融资产(续)

对单项金额重大的金融资产进行单独评估, 以确定其是否存在减值的客观证据, 并对其他单项金额不重大的金融资产, 以单独或组合评估的方式进行检查, 以确定是否存在减值的客观证据。已进行单独评估, 但没有客观证据表明已发生减值的单项金融资产, 无论重大与否, 该资产仍会包括在具有类似信用风险特征的金融资产组合中再进行组合减值评估。已进行单独评估并确认或继续确认减值损失的金融资产, 不包括在具有类似信用风险特征的金融资产组合中再进行组合减值评估。

本集团对以摊余成本计量的金融资产确认减值损失后, 如有客观证据表明该金融资产价值已恢复, 且客观上与确认该损失后发生的事项有关, 原确认的减值损失予以转回, 计入当期损益。但是, 该转回后的账面价值不超过假定不计提减值准备情况下该金融资产在转回日的摊余成本。

可供出售金融资产

如果有客观证据表明该金融资产发生减值, 原计入其他综合收益的因公允价值下降形成的累计损失, 予以转出, 计入当期损益。该转出的累计损失, 为可供出售金融资产的初始取得成本扣除已收回本金和已摊销金额、当前公允价值和原已计入损益的减值损失后的余额。本集团以加权平均法计算可供出售权益工具投资的初始投资成本。

如果可供出售的权益投资之公允价值严重或非暂时下跌且低于其成本, 或存在其他客观的减值证据, 则应对该可供出售权益投资作出减值准备。本集团须判断厘定何谓严重及非暂时。本集团综合考虑公允价值相对于成本的下跌幅度、波动率和下跌的持续时间, 以确定公允价值下跌是否属于严重。本集团考虑下跌的期间和下跌幅度的一贯性, 以确定公允价值下跌是否属于非暂时。本集团通常认为公允价值低于加权平均成本的 50% 为严重下跌, 公允价值低于加权平均成本的持续时间超过 12 个月为非暂时性下跌。

中国太平洋人寿保险股份有限公司  
财务报表附注(续)  
2021 年度  
(除特别注明外, 金额单位均为人民币千元)

---

三、 重要会计政策和会计估计(续)

16. 金融工具(续)

金融资产减值(续)

可供出售金融资产(续)

对于已确认减值损失的可供出售债务工具, 在随后的会计期间公允价值已上升且客观上与确认原减值损失确认后发生的事项有关的, 原确认的减值损失予以转回, 计入当期损益。可供出售权益工具投资发生的减值损失, 不通过损益转回, 减值之后发生的公允价值增加直接在其他综合收益中确认。

金融资产转移

本集团已将金融资产所有权上几乎所有的风险和报酬转移给转入方的, 终止确认该金融资产; 保留了金融资产所有权上几乎所有的风险和报酬的, 不终止确认该金融资产。

本集团既没有转移也没有保留金融资产所有权上几乎所有的风险和报酬的, 分别下列情况处理: 放弃了对该金融资产控制的, 终止确认该金融资产并确认产生的资产和负债; 未放弃对该金融资产控制的, 按照其继续涉入所转移金融资产的程度确认有关金融资产, 并相应确认有关负债。

金融资产和金融负债的抵销

当且仅当本集团拥有当前可执行的法定权利就已确认金额作抵销, 并有意以净额结算或同时变现金融资产和清偿金融负债, 该金融资产和金融负债将在资产负债表内互相抵销并以净额列示。

中国太平洋人寿保险股份有限公司  
财务报表附注(续)  
2021 年度  
(除特别注明外, 金额单位均为人民币千元)

---

三、 重要会计政策和会计估计(续)

17. 资产减值

本集团对除递延所得税资产、金融资产已经在相关会计政策中说明外, 其余的资产减值, 按以下方法确定:

本集团于资产负债表日判断资产是否存在可能发生减值的迹象, 存在减值迹象的, 本集团将估计其可收回金额, 进行减值测试。对因企业合并所形成的商誉、使用寿命不确定及尚未达到可使用状态的无形资产, 无论是否存在减值迹象, 至少于每年末进行减值测试。

可收回金额根据资产的公允价值减去处置费用后的净额与资产预计未来现金流量的现值两者之间较高者确定。本集团以单项资产为基础估计其可收回金额; 难以对单项资产的可收回金额进行估计的, 以该资产所属的资产组为基础确定资产组的可收回金额。资产组的认定, 以资产组产生的主要现金流入是否独立于其他资产或者资产组的现金流入为依据。

当资产或资产组的可收回金额低于其账面价值的, 本集团将其账面价值减记至可收回金额, 减记的金额计入当期损益, 同时计提相应的资产减值准备。

就商誉的减值测试而言, 对于因企业合并形成的商誉的账面价值, 自购买日起按照合理的方法分摊至相关的资产组; 难以分摊至相关的资产组的, 将其分摊至相关的资产组组合。相关的资产组或资产组组合, 是能够从企业合并的协同效应中受益的资产组或者资产组组合, 且不大于本集团确定的报告分部。

对包含商誉的相关资产组或者资产组组合进行减值测试时, 如与商誉相关的资产组或者资产组组合存在减值迹象的, 首先对不包含商誉的资产组或者资产组组合进行减值测试, 计算可收回金额, 确认相应的减值损失。然后对包含商誉的资产组或者资产组组合进行减值测试, 比较其账面价值与可收回金额, 如可收回金额低于账面价值的, 减值损失金额首先抵减分摊至资产组或资产组组合中商誉的账面价值, 再根据资产组或资产组组合中除商誉之外的其他各项资产的账面价值所占比重, 按比例抵减其他各项资产的账面价值。

上述资产减值损失一经确认, 在以后会计期间不再转回。

中国太平洋人寿保险股份有限公司  
财务报表附注(续)  
2021 年度  
(除特别注明外, 金额单位均为人民币千元)

---

**三、 重要会计政策和会计估计(续)**

**18. 保险保障基金**

本集团根据《保险保障基金管理办法》(保监会令[2008]2 号)按下列比例提取保险保障基金:

非投资型财产保险按照保费收入的 0.8% 缴纳, 投资型财产保险, 有保证收益的, 按照业务收入的 0.08% 缴纳, 无保证收益的, 按照业务收入的 0.05% 缴纳;

有保证收益的人寿保险按照业务收入的 0.15% 缴纳, 无保证收益的人寿保险按照业务收入的 0.05% 缴纳;

短期健康保险按照保费收入的 0.8% 缴纳, 长期健康保险按照保费收入的 0.15% 缴纳;

非投资型意外伤害保险按照保费收入的 0.8% 缴纳, 投资型意外伤害保险, 有保证收益的, 按照业务收入的 0.08% 缴纳, 无保证收益的, 按照业务收入的 0.05% 缴纳。

当保险保障基金达到总资产的 1% 时, 暂停缴纳。

**19. 保户储金及投资款**

保户储金业务, 是本集团收到保户缴存的储金、以部分储金增值金作为保费, 并在合同期满时向保户返回储金本金并支付合同确定的增值金(非保费部分)的业务。

保户投资款主要为本集团保险混合合同中经分拆能够单独计量的承担其他风险的合同部分以及未通过重大保险风险测试的保单对应的负债等。对于与保户投资款相关的账户中的可供出售金融资产公允价值变动, 本集团采用合理的方法将归属于保单持有人的部分确认为保户投资款, 将归属于本集团股东的部分确认为其他综合收益。

中国太平洋人寿保险股份有限公司  
财务报表附注(续)  
2021 年度  
(除特别注明外, 金额单位均为人民币千元)

---

三、 重要会计政策和会计估计(续)

20. 保险合同定义

本集团与投保人签订的合同, 如本集团承担了保险风险, 则属于保险合同。如果本集团与投保人签订的合同使本集团既承担保险风险又承担其他风险的, 应按下列情况对保险混合合同进行分拆处理:

- (1) 保险风险部分和其他风险部分能够区分, 并且能够单独计量的, 将保险风险部分和其他风险部分进行分拆。保险风险部分确定为保险合同; 其他风险部分确定为非保险合同。
- (2) 保险风险部分和其他风险部分不能够区分, 或者虽能够区分但不能够单独计量的, 本集团在合同初始确认日进行重大保险风险测试。如果保险风险重大, 将整个合同确定为保险合同; 如果保险风险不重大, 整个合同确定为非保险合同。

21. 重大保险风险测试

本集团在与投保人签订合同的初始确认日, 以保险风险同质的合同组合为基础进行重大保险风险测试, 并在之后的财务报告日进行必要的复核。

本集团在进行重大保险风险测试时, 对合同是否转移保险风险、保险风险转移是否具有商业实质、以及转移的保险风险是否重大依次进行判断。

本集团在判断原保险合同转移的保险风险是否重大时, 对于年金合同, 如果转移了长寿风险, 则确定为保险合同; 对于非年金合同, 如果保险风险比例在合同存续期的一个或多个时点大于等于 5%, 则确定为保险合同。原保险合同的保险风险比例 = (保险事故发生情景下保险公司支付的金额 / 保险事故不发生情景下保险人支付的金额 - 1) × 100%。对于显而易见满足重大保险风险转移条件的非寿险合同, 本集团直接将非寿险合同确定为保险合同。

本集团在判断再保险合同转移的保险风险是否重大时, 在全面理解再保合同的实质及其他相关合同和协议的基础上, 如果保险风险比例大于 1%, 则确定为再保险合同。再保合同的风险比例 =  $[(\sum \text{再保险分入人发生净损失情形下损失金额的现值} \times \text{发生概率}) / \text{再保险分入人预期保费收入的现值}] \times 100\%$ 。对于显而易见满足转移重大保险风险条件的再保合同, 本集团直接确定为再保险合同。

中国太平洋人寿保险股份有限公司  
财务报表附注(续)  
2021 年度  
(除特别注明外, 金额单位均为人民币千元)

---

**三、 重要会计政策和会计估计(续)**

**21. 重大保险风险测试(续)**

本集团在进行重大保险风险测试时, 首先将风险同质的合同归为一组, 并考虑合同的分布状况和风险特征, 从合同组合中选取足够数量的具有代表性的合同样本进行重大保险风险测试。如果所取样本中大多数合同都转移了重大保险风险, 则该组合中的所有合同均确认为保险合同。

本集团在进行重大保险风险测试时使用的假设主要是赔付率、死亡率及疾病发生率等。本集团根据实际经验和未来的发展变化趋势确定合理估计值, 以反映本集团的产品特征、实际赔付情况等。

**22. 保险合同准备金**

本集团的保险合同准备金包括寿险保险合同准备金和非寿险保险合同准备金。寿险保险合同准备金包括寿险责任准备金、长期健康险责任准备金, 分别由未到期责任准备金和未决赔款准备金组成; 非寿险保险合同准备金包括未到期责任准备金和未决赔款准备金。

本集团的寿险保险合同准备金是在考虑产品责任特征、保单生效年度、保单风险状况等因素, 将具有同质保险风险的保险合同为基础确定计量单元。

本集团的非寿险保险合同准备金是以具有同质保险风险的保险合同组合为基础确定计量单元, 包括意外伤害保险和短期健康保险。

本集团在资产负债表日确定保险合同准备金时, 以本集团履行保险合同相关义务所需支出的合理估计金额为基础进行计量。履行保险合同相关义务所需支出, 是指由保险合同产生的预期未来现金流出与预期未来现金流入的差额, 即预期未来净现金流量。其中:

- 预期未来现金流出, 是指本集团为履行保险合同相关义务所必需的合理现金流出, 主要包括: (1)根据保险合同承诺的保证利益或赔付责任, 包括死亡给付、残疾给付、疾病给付、生存给付、满期给付、赔付等; (2)根据保险合同构成推定义务的非保证利益, 包括保单红利给付等; (3)管理保险合同或处理相关赔款必需的合理费用, 包括保单维持费用、理赔费用等。
- 预期未来现金流入, 是指本集团为承担保险合同相关义务而获得的现金流入, 包括保险费和其他收费。

中国太平洋人寿保险股份有限公司  
财务报表附注(续)  
2021 年度  
(除特别注明外, 金额单位均为人民币千元)

---

三、 重要会计政策和会计估计(续)

22. 保险合同准备金(续)

本集团以资产负债表日可获取的当前信息为基础, 确定未来净现金流量的合理估计金额。

本集团在资产负债表日确定保险合同准备金时, 考虑边际因素并单独计量, 在保险期间内, 采用系统、合理的方法将边际计入当期损益。本集团在保险合同初始确认日不确认首日利得。若有首日损失, 计入当期损益。

本集团的寿险保险合同准备金的边际因素包括风险边际和剩余边际。风险边际是针对预期未来现金流的不确定性而提取的准备金; 剩余边际是为满足在保险合同初始确认日不确认首日利得而计提的准备金, 并在整个保险期间内按一定的方式摊销。剩余边际的后续计量与合理估计准备金和风险边际准备金相对独立, 后期评估假设的变化不影响剩余边际的后续计量。

本集团的非寿险保险合同准备金的风险边际是参照行业比例和实际经验而确定。

本集团在资产负债表日确定保险合同准备金时, 考虑货币时间价值的影响。货币时间价值影响重大的, 本集团对相关现金流进行折现。本集团以资产负债表日可获取的当前信息为基础确定计量货币时间价值所采用的折现率。

本集团以资产负债表日可获取的当前信息为基础确定计量未到期责任准备金所采用的各种评估假设:

- 对于未来保险利益不受对应资产组合投资收益影响的保险合同, 本集团根据与负债现金流出期限和风险相当的市场利率用于计算未到期责任准备金的折现率。对于未来保险利益随着对应资产组合投资收益变化的保险合同, 本集团根据对应资产组合预期产生的未来投资收益率确定用于计算未到期责任准备金的折现率。
- 本集团根据实际经验和未来的发展变化趋势确定合理估计值, 分别作为保险事故发生率假设、退保率假设和费用假设等。
- 本集团根据分红保险账户的预期投资收益率、分红政策、保单持有人的合理预期等因素确定合理估计值, 作为保单红利假设。

本集团在计量未到期责任准备金时, 预测未来净现金流出的期间为整个保险期间。



中国太平洋人寿保险股份有限公司  
财务报表附注(续)  
2021 年度  
(除特别注明外, 金额单位均为人民币千元)

---

**三、 重要会计政策和会计估计(续)**

**22. 保险合同准备金(续)**

非寿险未到期责任准备金, 参照未赚保费法, 于保险合同初始确认时, 以合同约定的保费为基础, 在扣除相关获取成本后计提准备金; 初始确认后, 准备金按二十四分之一法等将负债释放, 并确认赚取的保费收入。本集团在评估非寿险未到期责任准备金时综合考虑未来预期赔付成本的影响。

未决赔款准备金包括已发生已报案未决赔款准备金、已发生未报案未决赔款准备金和理赔费用准备金。

已发生已报案未决赔款准备金是指本集团为非寿险业务保险事故已发生并已向本集团提出索赔但尚未结案的赔案提取的准备金。本集团采用逐案估计法、案均赔款法等方法, 以最终赔付的合理估计金额为基础, 同时考虑边际因素, 计量已发生已报案未决赔款准备金。

已发生未报案未决赔款准备金是指本集团为非寿险保险事故已发生、尚未向本集团提出索赔的赔案提取的准备金。本集团根据保险风险的性质和分布、赔款发展模式、经验数据等因素, 采用链梯法、案均赔款法、准备金进展法及 Bornhuetter-Ferguson 等方法, 以最终赔付的合理估计金额为基础, 同时考虑边际因素, 计量已发生未报案未决赔款准备金。

理赔费用准备金是指本集团为保险事故已发生尚未结案的赔案可能发生的律师费、诉讼费、损失检验费、相关理赔人员薪酬等费用提取的准备金。本集团以未来必需发生的理赔费用的合理估计金额为基础, 按逐案预估法、比率分摊法等计量理赔费用准备金。

本集团按照资产负债表日可获取的当前信息为基础对保险合同准备金进行充足性测试, 若有不足, 将调整相关保险合同准备金, 保险合同准备金的变动将计入当期损益。

**23. 非保险合同**

本集团将所承保合同中分拆出的其他风险部分和未通过重大保险风险测试的合同确定为非保险合同。本集团管理这些非保险合同所收取的包括保单管理费等费用, 于本集团提供管理服务的期间内确认为其他业务收入。

中国太平洋人寿保险股份有限公司  
财务报表附注(续)  
2021 年度  
(除特别注明外, 金额单位均为人民币千元)

---

三、 重要会计政策和会计估计(续)

23. 非保险合同(续)

非保险合同项下的相关负债计入保户储金及投资款, 按公允价值进行初始确认, 以摊余成本进行后续计量。

24. 再保险

本集团于日常业务过程中进行分入和分出再保险业务。对于分入和分出再保险业务, 若通过重大保险风险测试, 则确定为再保险合同; 若未通过重大保险风险测试, 则确定为非再保险合同。

分出业务

已分出的再保险安排并不能使本集团免除对保单持有人的责任。对于确定为再保险合同的分出业务, 在确认保险合同保费收入和赔付支出的当期, 本集团按照相关再保险合同的约定, 分别计算确定分出保费及应向再保险分入人摊回的分保费用和分出赔款, 计入当期损益。在提取保险合同准备金时, 本集团按照相关再保险合同的约定, 估计再保险合同相关的现金流量, 并将再保险分入人摊回的保险合同准备金, 确认为相应的应收分保准备金资产。

作为再保险分出人, 本集团将再保险合同形成的资产与有关原保险合同形成的负债在资产负债表中分别列示, 不相互抵销; 将再保险合同形成的收入或费用与有关原保险合同形成的费用或收入在利润表中也分别列示, 不相互抵销。

分入业务

本集团在确认分保费收入和分保赔款支出的当期, 根据相关再保险合同的约定, 计算确定分保费用, 计入当期损益。

本集团在收到分保业务账单时, 按照账单标明的金额对相关分保费收入、分保费用进行调整, 调整金额计入当期损益。

中国太平洋人寿保险股份有限公司  
财务报表附注(续)  
2021 年度  
(除特别注明外, 金额单位均为人民币千元)

---

**三、 重要会计政策和会计估计(续)**

**25. 预计负债**

当与或有事项相关的义务同时符合以下条件, 本集团将其确认为预计负债:

- (1) 该义务是本集团承担的现时义务;
- (2) 该义务的履行很可能导致经济利益流出本集团;
- (3) 该义务的金额能够可靠地计量。

预计负债按照履行相关现时义务所需支出的最佳估计数进行初始计量, 并综合考虑与或有事项有关的风险、不确定性和货币时间价值等因素。每个资产负债表日对预计负债的账面价值进行复核。有确凿证据表明该账面价值不能反映当前最佳估计数的, 按照当前最佳估计数对该账面价值进行调整。

**26. 股利分配**

经股东大会批准的亏损弥补及股利分配于批准当期确认入账。

**27. 收入**

保险业务收入

保费收入及分保费收入于保险合同成立并承担相应保险责任, 与保险合同相关的经济利益很可能流入, 且与保险合同相关的收入能够可靠计量时予以确认。

对于寿险和长期健康险原保险合同, 分期收取保费的, 根据当期应收取的保费确认保费收入; 一次性收取保费的, 根据一次性应收取的保费确认保费收入。对于短期健康保险和意外伤害保险等原保险合同, 根据原保险合同约定的保费总额确认保费收入。

分保费收入根据相关分保合同的约定计算确认。

中国太平洋人寿保险股份有限公司  
财务报表附注(续)  
2021 年度  
(除特别注明外, 金额单位均为人民币千元)

---

三、 重要会计政策和会计估计(续)

27. 收入(续)

保单初始费及账户管理费

保单初始费及账户管理费包括保单管理费、投资管理费、退保收益等多项收费, 该等收费按固定金额收取或根据合同账户余额的一定比例收取; 除与提供未来服务有关的收费应予递延并在服务提供时确认外, 按有关合同或协议约定的收费时间和方法计算确定, 在发生当期确认为收入。本集团对以摊余成本计量的合同收取的初始费等前期收费按实际利率法摊销计入损益。

保单初始费及账户管理费在其他业务收入中列示。

利息收入

按照他人使用本集团货币资金的时间和实际利率确认。

管理费收入

本集团根据协议约定的管理人报酬的计算方法, 按权责发生制计算确认管理费收入。在满足收入确认原则和管理费计提条件的前提下, 管理费收入按照合同约定的计算方法确认。

28. 保单红利支出

保单红利支出是本集团按分红保险产品的红利分配方法计提的应支付给保户的红利支出。

中国太平洋人寿保险股份有限公司  
财务报表附注(续)  
2021 年度  
(除特别注明外, 金额单位均为人民币千元)

---

三、 重要会计政策和会计估计(续)

29. 租赁

租赁, 是指在一定期间内, 出租人将资产的使用权让与承租人以获取对价的合同。

本集团作为承租人在租赁期开始日确认使用权资产和租赁负债, 除简化处理的短期租赁和低价值资产租赁外。使用权资产是指本集团可在租赁期内使用租赁资产的权利。租赁期开始日是指出租人提供租赁资产使其可供本集团使用的起始日期。

本集团使用权资产按照成本进行初始计量。该成本包括以下项目:

- (1) 租赁负债的初始计量金额;
- (2) 在租赁期开始日或之前支付的租赁付款额, 存在租赁激励的, 扣除已享受的租赁激励相关金额;
- (3) 发生的初始直接费用;
- (4) 为拆卸及移除租赁资产、复原租赁资产所在场地或将租赁资产恢复至租赁条款约定状态预计将发生的成本。

本集团使用权资产在租赁期与租赁资产剩余使用寿命两者孰短的期间内计提折旧。

本集团租赁负债按照租赁期开始日尚未支付的租赁付款额的现值进行初始计量。租赁付款额包括固定付款额, 以及行使终止租赁选择权需支付的款项等。租赁付款额按照租赁内含利率进行折现, 无法确定租赁内含利率的, 采用增量借款利率作为折现率。按照固定的周期性利率计算租赁负债在租赁期内各期间的利息费用, 并计入当期损益。

与短期租赁和低价值资产租赁相关的付款额在租赁期内各个期间按照直线法计入相关资产成本或当期损益。短期租赁是指在租赁期开始日, 租赁期不超过 12 个月的租赁。低价值资产租赁是指单项租赁资产为全新资产时价值较低的租赁。

本集团作为出租人在租赁期的各个期间, 采用直线法将经营租赁的租赁收款额确认为租金收入。

中国太平洋人寿保险股份有限公司  
财务报表附注(续)  
2021 年度  
(除特别注明外, 金额单位均为人民币千元)

---

三、 重要会计政策和会计估计(续)

30. 政府补助

政府补助在能够满足其所附的条件并且能够收到时, 予以确认。政府补助为货币性资产的, 按照收到或应收的金额计量。政府补助为非货币性资产的, 按照公允价值计量; 公允价值不能可靠取得的, 按照名义金额计量。

政府文件规定用于购建或以其他方式形成长期资产的, 作为与资产相关的政府补助; 政府文件不明确的, 以取得该补助必须具备的基本条件为基础进行判断, 以购建或以其他方式形成长期资产为基本条件的作为与资产相关的政府补助, 除此之外的作为与收益相关的政府补助。

与收益相关的政府补助, 用于补偿以后期间的相关成本费用或损失的, 确认为递延收益, 并在确认相关成本费用或损失的期间计入当期损益或冲减相关成本; 用于补偿已发生的相关成本费用或损失的, 直接计入当期损益或冲减相关成本。与资产相关的政府补助, 冲减相关资产的账面价值或确认为递延收益。与资产相关的政府补助确认为递延收益的, 在相关资产使用寿命内按照合理、系统的方法分期计入损益。按照名义金额计量的政府补助, 直接计入当期损益。相关资产在使用寿命结束前被出售、转让、报废或发生毁损的, 将尚未分配的相关递延收益余额转入资产处置当期的损益。对于同时包含与资产相关部分和与收益相关部分的政府补助, 区分不同部分分别进行会计处理; 难以区分的, 整体归类为与收益相关的政府补助。

与本集团日常活动相关的政府补助, 按照经济业务实质, 计入其他收益或冲减相关成本费用。与本集团日常活动无关的政府补助, 计入营业外收支。

中国太平洋人寿保险股份有限公司  
财务报表附注(续)  
2021 年度  
(除特别注明外, 金额单位均为人民币千元)

---

三、 重要会计政策和会计估计(续)

31. 所得税

所得税包括当期所得税和递延所得税。除与直接计入股东权益的交易或者事项相关的计入股东权益外, 均作为所得税费用或收益计入当期损益。

本集团对于当期和以前期间形成的当期所得税负债或资产, 按照税法规定计算的预期应交纳或返还的所得税金额计量。

本集团根据资产与负债于资产负债表日的账面价值与计税基础之间的暂时性差异, 以及未作为资产和负债确认但按照税法规定可以确定其计税基础的项目的账面价值与计税基础之间的差额产生的暂时性差异, 采用资产负债表债务法计提递延所得税。

各种应纳税暂时性差异均据以确认递延所得税负债, 除非:

- (1) 应纳税暂时性差异是在以下交易中产生的: 商誉的初始确认, 或者具有以下特征的交易中产生的资产或负债的初始确认: 该交易不是企业合并, 并且交易发生时既不影响会计利润也不影响应纳税所得额或可抵扣亏损;
- (2) 对于与子公司、合营企业及联营企业投资相关的应纳税暂时性差异, 该暂时性差异转回的时间能够控制并且该暂时性差异在可预见的未来很可能不会转回。

对于可抵扣暂时性差异、能够结转以后年度的可抵扣亏损和税款抵减, 本集团以很可能取得用来抵扣可抵扣暂时性差异、可抵扣亏损和税款抵减的未来应纳税所得额为限, 确认由此产生的递延所得税资产, 除非:

- (1) 可抵扣暂时性差异是在以下交易中产生的: 该交易不是企业合并, 并且交易发生时既不影响会计利润也不影响应纳税所得额或可抵扣亏损;
- (2) 对于与子公司、合营企业及联营企业投资相关的可抵扣暂时性差异, 同时满足下列条件的, 确认相应的递延所得税资产: 暂时性差异在可预见的未来很可能转回, 且未来很可能获得用来抵扣可抵扣暂时性差异的应纳税所得额。

中国太平洋人寿保险股份有限公司  
财务报表附注(续)  
2021 年度  
(除特别注明外, 金额单位均为人民币千元)

---

**三、 重要会计政策和会计估计(续)**

**31. 所得税(续)**

本集团于资产负债表日, 对于递延所得税资产和递延所得税负债, 依据税法规定, 按照预期收回该资产或清偿该负债期间的适用税率计量, 并反映资产负债表日预期收回资产或清偿负债方式的所得税影响。

于资产负债表日, 本集团对递延所得税资产的账面价值进行复核。如果未来期间很可能无法获得足够的应纳税所得额用以抵扣递延所得税资产的利益, 减记递延所得税资产的账面价值。于资产负债表日, 本集团重新评估未确认的递延所得税资产, 在很可能获得足够的应纳税所得额可供所有或部分递延所得税资产转回的限度内, 确认递延所得税资产。

如果拥有以净额结算当期所得税资产及当期所得税负债的法定权利, 且递延所得税与同一应纳税主体和同一税收征管部门相关, 则将递延所得税资产和递延所得税负债以抵销后的净额列示。

**32. 职工薪酬**

职工薪酬, 是指本集团为获得职工提供的服务或解除劳动关系而给予各种形式的报酬或补偿。职工薪酬包括短期薪酬、离职后福利、辞退福利和其他长期职工福利。

根据中国有关法律法规, 本集团中国境内员工必须参加由政府机构设立和管理的社会保障体系, 包括养老保险、医疗保险、住房公积金和其他社会保障制度。本集团中国境内部分地区的员工还参加了企业年金计划。对于本集团香港员工, 本集团按照相应法规确定的供款比率参与了强制性公积金计划。



中国太平洋人寿保险股份有限公司  
财务报表附注(续)  
2021 年度  
(除特别注明外, 金额单位均为人民币千元)

---

**三、 重要会计政策和会计估计(续)**

**32. 职工薪酬(续)**

本集团对上述社会保障的义务为根据工资总额的规定比例向社会保险经办机构缴纳保险统筹费用。除此之外, 本集团不负有重大的进一步支付员工退休福利的法定义务或推定义务。上述费用于发生时计入当期损益。

本集团向未达到国家规定的退休年龄, 经本集团批准自愿退出工作岗位休养的员工支付自其内部退养次月起至其达到国家规定的退休年龄期间的各项福利费用, 包括退养金、继续向当地社会保险经办机构缴纳保险统筹费用等。对于内退福利, 本集团在符合相关确认条件时, 将自职工停止提供服务日至正常退休日期间拟支付的内退职工工资和缴纳的社会保险费等, 确认为负债, 一次性计入当期损益。

本集团对高级管理人员及部分关键员工实行延期支付计划, 在员工服务期内计提, 并确认为负债。该奖金的授予按照本集团对员工个人及公司的年度绩效考核指标确定, 并递延支付。

**33. 公允价值计量**

公允价值, 是指市场参与者在计量日发生的有序交易中, 出售一项资产所能收到或者转移一项负债所需支付的价格。本集团以公允价值计量相关资产或负债, 假定出售资产或者转移负债的有序交易在相关资产或负债的主要市场进行; 不存在主要市场的, 本集团假定该交易在相关资产或负债的最有利市场进行。主要市场(或最有利市场)是本集团在计量日能够进入的交易市场。

本集团采用市场参与者在对该资产或负债定价时为实现其经济利益最大化所使用的假设。

以公允价值计量非金融资产的, 考虑市场参与者将该资产用于最佳用途产生经济利益的能力, 或者将该资产出售给能够用于最佳用途的其他市场参与者产生经济利益的能力。

本集团采用在当前情况下适用并且有足够可利用数据和其他信息支持的估值技术, 选择与市场参与者在相关资产或负债的交易中所考虑的资产或负债特征相一致的输入值, 应当优先使用相关可观察输入值。只有在可观察输入值无法取得或取得不切实可行的情况下, 才使用不可观察输入值。

中国太平洋人寿保险股份有限公司  
财务报表附注(续)  
2021 年度  
(除特别注明外, 金额单位均为人民币千元)

---

三、 重要会计政策和会计估计(续)

34. 或有负债

或有负债指由过去的事项引起而可能需要本集团承担的义务。由于该等义务发生的机会由某些不能由本集团完全控制的事件而决定, 或是由于该等义务的经济利益的流出并不能可靠地计量, 因此本集团不确认该等义务。当上述不能由本集团完全控制的事件发生或该等义务的经济利益的流出能够可靠地计量时, 则将其确认为预计负债。

35. 重大会计判断和估计

编制财务报表要求管理层作出判断、估计和假设, 这些判断、估计和假设会影响收入、费用、资产和负债的列报金额以及资产负债表日或有负债的披露。然而, 这些假设和估计的不确定性所导致的结果可能造成对未来受影响的资产或负债的账面金额进行重大调整。基于过往经验及其他因素, 包括对在有关情况下视为合理的未来事件的预期, 本集团对该等估计及判断进行持续评估。

重大判断

在应用本集团会计政策的过程中, 管理层作出了以下对财务报表所确认的金额具有重大影响的判断:

(1) 金融资产的分类

本集团将金融资产分类为: 以公允价值计量且其变动计入当期损益的金融资产、持有至到期投资、贷款和应收款项及可供出售金融资产。进行金融资产分类需要管理层作出判断。进行判断时, 本集团考虑持有金融资产的目的、遵循企业会计准则的要求以及其对财务报表列报的影响。

(2) 混合合同的分拆和分类

本集团需要就签发的保单是否既承担保险风险又承担其他风险、保险风险部分和其他风险部分是否能够区分且是否能够单独计量作出判断, 判断结果会影响合同的分拆。

中国太平洋人寿保险股份有限公司  
财务报表附注(续)  
2021 年度  
(除特别注明外, 金额单位均为人民币千元)

---

三、 重要会计政策和会计估计(续)

35. 重大会计判断和估计(续)

重大判断(续)

(2) 混合合同的分拆和分类(续)

同时, 本集团需要就签发的保单是否转移保险风险、保险风险的转移是否具有商业实质、转移的保险风险是否重大作出判断, 判断结果会影响合同的分类。合同的分拆和分类将影响会计核算方法及本集团的财务状况和经营成果。

(3) 保险合同准备金的计量单元

在保险合同准备金的计量过程中, 本集团需要就作为一个计量单元的保险合同组是否具有同质的保险风险作出判断, 判断结果会影响保险合同准备金的计量结果。

(4) 可供出售权益金融工具的减值准备

本集团认为当公允价值出现严重或非暂时性下跌时, 应当计提可供出售权益金融工具的减值准备。对严重和非暂时性的认定需要管理层作出判断。进行判断时, 本集团考虑以下因素的影响: 股价的正常波动幅度, 公允价值低于成本的持续时间长短, 公允价值下跌的严重程度, 以及被投资单位的财务状况等。

(5) 对结构化主体具有控制的判断

在判断本集团是否控制由本集团担任资产管理人的结构化主体时, 需要管理层基于所有的事实和情况综合判断本集团是以主要责任人还是其他方的代理人的身份行使决策权。如果本集团是主要责任人, 那么对结构化主体具有控制。在判断本集团是否为主要责任人时, 考虑的因素包括资产管理人对结构化主体的决策权范围、其他方享有的实质性权利、取得的薪酬水平和因持有结构化主体其他利益而面临可变回报的风险敞口。一旦相关事实和情况的变化导致这些因素发生变化时, 本集团将进行重新评估。

中国太平洋人寿保险股份有限公司  
财务报表附注(续)  
2021 年度  
(除特别注明外, 金额单位均为人民币千元)

---

三、 重要会计政策和会计估计(续)

35. 重大会计判断和估计(续)

会计估计的不确定性

以下为于资产负债表日有关未来的关键假设以及估计不确定性的其他关键来源, 可能会导致未来会计期间资产和负债账面金额重大调整。

(1) 对保险合同准备金的计量

于资产负债表日, 本集团在计量保险合同准备金过程中须对履行保险合同相关义务所需支出的金额作出合理估计, 该估计以资产负债表日可获取的当前信息为基础, 按照各种情形的可能结果及相关概率计算确定。

于资产负债表日, 本集团还须对计量保险合同准备金所需要的假设作出估计。这些计量假设需以资产负债表日可获取的当前信息为基础确定合理估计值, 同时考虑一定的风险边际因素。

未到期责任准备金

未到期责任准备金计量使用的主要假设包括折现率、保险事故发生率(主要包括死亡率和疾病发生率)、赔付率、退保率、费用假设以及保单红利假设等。

(a) 折现率

对于未来保险利益不受对应资产组合投资收益影响的保险合同, 本集团在考虑货币时间价值影响的基础上, 以基础利率曲线附加综合溢价确定折现率假设。综合溢价考虑税收、流动性效应、逆周期和其他因素等确定。2020 年 12 月 31 日和 2021 年 12 月 31 日采用的即期折现率假设分别为 3.05% 至 4.80%, 和 2.84% 至 4.80%。

对于未来保险利益受对应资产组合投资收益变化的保险合同, 本集团在考虑货币时间价值影响的基础上, 以对应资产组合未来预期投资收益率作为折现率。2020 年 12 月 31 日和 2021 年 12 月 31 日采用的折现率假设均为 5.00%。

折现率假设受未来宏观经济、资本市场、保险资金投资渠道、投资策略等因素影响, 存在不确定性。本集团考虑风险边际因素, 以资产负债表日可获取的当前信息为基础确定折现率假设。

中国太平洋人寿保险股份有限公司  
财务报表附注(续)  
2021 年度  
(除特别注明外, 金额单位均为人民币千元)

---

三、 重要会计政策和会计估计(续)

35. 重大会计判断和估计(续)

会计估计的不确定性(续)

(1) 对保险合同准备金的计量(续)

未到期责任准备金(续)

(b) 死亡率和疾病发生率

死亡率假设是基于本集团以往的死亡率经验数据及对当前和预期未来的发展趋势等因素确定。死亡率假设采用中国人寿保险行业标准的生命表《中国人身保险业经验生命表(2010-2013)》的相应百分比表示。

疾病发生率假设是基于行业发病率或本集团产品定价假设及以往的发病率经验数据、对当前和未来预期的发展趋势等因素确定, 并考虑了疾病发生率长期恶化趋势。

死亡率及疾病发生率假设受未来国民生活方式改变、医疗技术发展及社会条件进步等因素影响, 存在不确定性。本集团采用的死亡率和疾病发生率考虑了风险边际。

(c) 赔付率

本集团根据实际经验和未来的发展变化趋势确定合理估计值, 作为赔付率假设等。

(d) 退保率

退保率假设是基于本集团产品特征、以往的保单退保率经验数据, 对当前和未来预期的估计而确定。退保率假设按照定价利率水平、产品类别和销售渠道的不同而分别确定。

退保率假设受未来宏观经济、市场竞争等因素影响, 存在不确定性。本集团在考虑风险边际因素下, 以资产负债表日可获取的当前信息为基础确定退保率假设。

(e) 费用

费用假设是基于本集团费用分析结果及对未来的预期, 可分为获取费用和维持费用。

中国太平洋人寿保险股份有限公司  
财务报表附注(续)  
2021 年度  
(除特别注明外, 金额单位均为人民币千元)

---

三、 重要会计政策和会计估计(续)

35. 重大会计判断和估计(续)

会计估计的不确定性(续)

(1) 对保险合同准备金的计量(续)

未到期责任准备金(续)

(e) 费用(续)

费用假设受未来通货膨胀、市场竞争等因素影响, 存在不确定性。本集团在考虑风险边际因素下, 以资产负债表日可获取的当前信息为基础确定费用假设。

(f) 保单红利

保单红利假设基于分红保险账户的预期投资收益率、本集团的红利政策及保单持有人的合理预期等因素确定。

保单红利假设受上述因素影响, 存在不确定性。本集团在考虑风险边际因素下, 以资产负债表日可获取的当前信息为基础确定保单红利假设。

未决赔款准备金

未决赔款准备金计量使用的主要假设为本集团的历史赔款进展经验, 该经验可用于预测未来赔款发展, 从而得出最终赔款成本。因此, 这些方法根据分析过往年度的赔款进展及预期损失率来推断已付或已报告的赔款金额的发展(附注十二、1)、每笔赔案的平均成本及赔案数目。历史赔款进展主要按事故年度作出分析, 但亦可按地域以及重大业务类别及赔款类型作出进一步分析。重大赔案通常单独进行考虑, 按照理赔人员估计的金额计提或进行单独预测, 以反映其未来发展。在多数情况下, 使用的赔案进展比率或赔付比率假设隐含在历史赔款进展数据当中, 并基于此预测未来赔款进展。为评估过往趋势不适用于未来的程度(例如一次性事件、公众对赔款的态度、经济条件等市场因素的变动、司法裁决及政府立法等外部因素的变动, 以及产品组合、保单条件及赔付处理程序等内部因素的变动), 会使用额外定性判断。在考虑了所有涉及的不确定因素后, 合理估计最终赔款成本。

中国太平洋人寿保险股份有限公司  
财务报表附注(续)  
2021 年度  
(除特别注明外, 金额单位均为人民币千元)

---

三、 重要会计政策和会计估计(续)

35. 重大会计判断和估计(续)

会计估计的不确定性(续)

(2) 运用估值技术估算金融资产的公允价值

在缺乏活跃市场情况下, 公允价值乃使用估值技术估算, 该方法包括参考熟悉情况并自愿交易的各方最近进行的市场交易中使用的价格、参照实质上相同的其他金融工具的当前公允价值、现金流量折现法和期权定价模型等。参照其他金融工具时, 该等工具应具有相似的信用评级。

对于现金流量折现分析, 估计未来现金流量及折现率乃基于现行市场信息及适用于具有相似收益、信用质量及到期特征的金融工具的比率所作出的最佳估计。估计未来现金流量受到经济状况、于特定行业的集中程度、工具或货币种类、市场流动性及对手方财务状况等因素的影响。折现率受无风险利率及信用风险所影响。

四、 会计估计变更

本集团以资产负债表日可获取的当前信息为基础确定包括折现率、死亡率和疾病发生率、退保率、费用及保单红利等精算假设, 用以计量资产负债表日的各项保险合同准备金。

本集团 2021 年 12 月 31 日根据当前信息对上述有关假设进行了调整(主要是保险合同负债评估的折现率基准曲线变动), 上述假设的变更所形成的寿险及长期健康险保险合同准备金的变动计入本年度利润表。此项会计估计变更增加 2021 年 12 月 31 日考虑分出业务后的寿险及长期健康险责任准备金合计约人民币 146.21 亿元, 减少 2021 年度的利润总额合计约人民币 146.21 亿元。

上述会计估计的变更, 已于 2022 年 3 月 23 日经本公司董事会审议批准。

中国太平洋人寿保险股份有限公司  
财务报表附注(续)  
2021 年度  
(除特别注明外, 金额单位均为人民币千元)

---

**五、 税项**

本年度, 本集团中国境内业务应缴纳的主要税项及其税率列示如下:

- |         |  |
|---------|--|
| 企业所得税   | — 按现行税法与有关规定所确定的应纳税所得额的 25% 计缴。  |
| 增值税     | — 按现行税法与有关规定所确定的应纳税增值额(应纳税额按应纳税销售额乘以适用税率扣除当期允许抵扣的进项税后的余额计算)计缴, 适用税率 3%、5%、6%、9% 或 13%。 |
| 城市维护建设税 | — 按实际缴纳的增值税的 1%、5% 或 7% 计缴。  |
| 教育费附加   | — 按实际缴纳的增值税的 3% 计缴。  |
| 地方教育费附加 | — 按实际缴纳的增值税的 2% 计缴。  |

本集团中国境外业务应缴纳的主要税项及其税率根据当地税法有关规定缴纳。

本集团计缴的税项将由有关税务机关核定。



**中国太平洋人寿保险股份有限公司**  
**财务报表附注(续)**  
**2021 年度**  
**(除特别注明外, 金额单位均为人民币千元)**

**六、 合并财务报表的合并范围**

1、于 2021 年 12 月 31 日, 本公司拥有下列已合并子公司:

被投资单位名称	经营范围	成立地、 注册地及 经营所在地	注册资本 (除特别注 明外,人民币 千元)	股本/实收资本 (除特别注明 外,人民币 千元)	本公司所占 权益比例(%)		本公司表 决权比例 (%)	备注
					直接	间接		
City Island Developments Limited (以下简称“City Island”)	投资控股	英属 维尔京群岛	美元 50,000 元	美元 1,000 元	100.00	-	100.00	
Great Winwick Limited *	投资控股	英属 维尔京群岛	美元 50,000 元	美元 100 元	-	100.00	100.00	
伟域(香港)有限公司 *	投资控股	香港	港币 10,000 元	港币 1 元	-	100.00	100.00	
Newscott Investments Limited *	投资控股	英属 维尔京群岛	美元 50,000 元	美元 100 元	-	100.00	100.00	
新城(香港)投资有限公司 *	投资控股	香港	港币 10,000 元	港币 1 元	-	100.00	100.00	
上海新汇房产开发有限公司(以下 简称“新汇房产”)*	房地产	上海	美元 15,600 千元	美元 15,600 千元	-	100.00	100.00	
上海和汇房产开发有限公司(以下 简称“和汇房产”)*	房地产	上海	美元 46,330 千元	美元 46,330 千元	-	100.00	100.00	
天津隆融置业有限公司(以下简 称“天津隆融”)	房地产	天津	353,690	353,690	100.00	-	100.00	
太平洋保险养老产业投资管理有 限责任公司(以下简称“养老投 资公司”)	养老产业投 资等	上海	3,000,000	3,000,000	100.00	-	100.00	
长江养老保险股份有限公司(以下 简称“长江养老”)	养老保险及 年金业务、 养老保险资 产管理业务	上海	3,000,000	3,000,000	62.16	-	62.16	
太平洋医疗健康管理有限公司(以 下简称“太平洋医疗健康”)	医疗咨询服 务等	上海	500,000	500,000	100.00	-	100.00	
太保养老产业发展(成都)有限公司 (以下简称“成都项目公司”)	养老投资、 房地产开发 经营等	成都	1,000,000	972,000	100.00	-	100.00	
太保养老(杭州)有限公司(以下简 称“杭州项目公司”)	养老投资、 房地产开发 经营等	杭州	1,200,000	875,000	100.00	-	100.00	
太保养老(厦门)有限公司(以下简 称“厦门项目公司”)	养老投资、 房地产开发 经营等	厦门	900,000	510,000	100.00	-	100.00	
太保养老(南京)有限公司(以下简 称“南京项目公司”)	养老投资、 房地产开发 经营等	南京	220,000	129,000	100.00	-	100.00	

\* City Island 的子公司

**中国太平洋人寿保险股份有限公司**  
**财务报表附注(续)**  
**2021 年度**  
**(除特别注明外, 金额单位均为人民币千元)**

**六、 合并财务报表的合并范围(续)**

1、于 2021 年 12 月 31 日, 本公司拥有下列已合并子公司(续):

被投资单位名称	经营范围	成立地、 注册地及 经营所在地	注册资本 (除特别注明 外,人民币 千元)	股本/实收资本 (除特别注明 外,人民币 千元)	本公司所占 权益比例(%)		本公司表 决权比例 (%)	备注
					直接	间接		
太保康养(上海)实业发展有限公司 (以下简称“上海(普陀)项目公 司”)	养老投资、 房地产开 发经营等 老年人、残 疾人养护 服务; 社 会看护与 帮助服务 等	上海	250,000	230,000	100.00	-	100.00	
太保家园(成都)养老服务有限公司 (以下简称“成都服务公司”)	养老项目建 设与管 理、养老 服务等	成都	60,000	20,000	-	100.00	100.00	
太保(大理)颐老院有限公司(以下 简称“大理项目公司”)	养老服务、 机构养老 服务、健 康咨询服 务等	大理	608,000	418,000	-	76.00	76.00	
太保家园(杭州)养老服务有限公司 (以下简称“杭州服务公司”)	养老服务、 房地产开 发经营等	杭州	60,000	8,200	-	100.00	100.00	
太保养老(武汉)有限公司(以下简 称“武汉项目公司”)	保险代理业 务	武汉	980,000	563,078	100.00	-	100.00	(1)
北京博瑞和铭保险代理有限公司 (以下简称“博瑞和铭”)	人身保险 房地产开发	北京	52,000	52,000	100.00	-	100.00	(2)
中国太平洋人寿保险(香港)有限公 司(以下简称“太保寿险(香 港)”)	经营与自 有房屋租 赁服务等 养老服务、 护理机构 服务、健 康咨询服 务等	香港	港币 1,000,000 千元	港币 1,000,000 千元	100.00	-	100.00	(3)
上海梵昆房地产开发有限公司(以 下简称“上海(崇明)项目公 司”)	养老服务、 护理机构 服务、健 康咨询服 务等	上海	800,000	563,500	100.00	-	100.00	(4)
上海普陀太保家园养老服务有限 公司(以下简称“上海(普陀)服 务公司”)	养老服务、 房地产开发经营等	上海	30,000	4,500	100.00	-	100.00	(5)
太保养老服务(青岛)有限公司(以 下简称“青岛服务公司”)		青岛	227,000	-	-	100.00	100.00	(6)

中国太平洋人寿保险股份有限公司  
财务报表附注(续)  
2021 年度  
(除特别注明外, 金额单位均为人民币千元)

---

六、 合并财务报表的合并范围(续)

1、 于 2021 年 12 月 31 日, 本公司拥有下列已合并子公司(续):

(1) 武汉项目公司

本公司出资设立的全资子公司武汉项目公司, 于 2021 年 2 月取得统一社会信用代码为 91420105MA49NYBP50 的企业法人营业执照, 注册资本为人民币 9.80 亿元。截止至 2021 年 12 月 31 日, 本公司已实缴投资款人民币约 5.63 亿元。

(2) 博瑞和铭

本公司与北京牛投邦科技咨询有限公司(以下简称“牛投邦科技”)签订产权交易合同, 以人民币约 0.53 亿元的对价自牛投邦科技取得博瑞和铭 100% 的股权。博瑞和铭已取得统一社会信用代码为 91110105569493540Y 的企业法人营业执照, 注册资本为人民币 0.52 亿元。截止至 2021 年 12 月 31 日, 此项交易已完成, 博瑞和铭成为本公司的子公司。

(3) 太保寿险(香港)

本公司出资设立的全资子公司太保寿险(香港), 于 2021 年 11 月获得香港特别行政区保险业监管局颁发的授权证明书, 具备在香港特别行政区经营长期保险业务资格。太保寿险(香港)的注册资本为港币 10.00 亿元。截止至 2021 年 12 月 31 日, 本公司已实缴投资款港币 10.00 亿元。

中国太平洋人寿保险股份有限公司  
财务报表附注(续)  
2021 年度  
(除特别注明外, 金额单位均为人民币千元)

---

六、 合并财务报表的合并范围(续)

1、 于 2021 年 12 月 31 日, 本公司拥有下列已合并子公司(续):

(4) 上海(崇明)项目公司

于 2021 年 4 月, 养老投资公司与上海实业养老发展有限公司(以下简称“上海实业养老”)签订产权交易合同, 自上海实业养老取得上海(崇明)项目公司 100% 的股权。上海(崇明)项目公司已取得统一社会信用代码为 91310230MA1JX45D53 的企业法人营业执照, 注册资本为人民币 8.00 亿元。截止至 2021 年 12 月 31 日, 上海(崇明)项目公司实收资本为人民币约 5.64 亿元。

(5) 上海(普陀)服务公司

养老投资公司出资设立的全资子公司上海(普陀)服务公司, 于 2021 年 7 月取得统一社会信用代码为 91310107MA1G1CMP6Q 的企业法人营业执照, 注册资本为人民币 0.30 亿元。截止至 2021 年 12 月 31 日, 养老投资公司已实缴投资款人民币 0.045 亿元。

(6) 青岛服务公司

养老投资公司出资设立的全资子公司青岛服务公司, 于 2021 年 12 月取得统一社会信用代码为 91370202MA7F6KNQX8 的企业法人营业执照, 注册资本为人民币 2.27 亿元。截止至 2021 年 12 月 31 日, 养老投资公司尚未实缴投资款。

中国太平洋人寿保险股份有限公司  
财务报表附注(续)  
2021 年度  
(除特别注明外, 金额单位均为人民币千元)

六、 合并财务报表的合并范围(续)

2、于 2021 年 12 月 31 日, 纳入本集团合并范围的主要结构化主体如下:

名称	本集团投资占比(%)	产品规模人民币(千元)	业务性质
国联安增裕一年定期开放纯债债券型发起式证券投资基金(以下简称“国联安增裕基金”)	77.05	8,079,777	本基金的投资范围为具有良好流动性的金融工具, 包括国债、政府机构债券、地方政府债券、金融债、企业债、公司债、央行票据、中期票据、短期融资券、超短期融资券、中小企业私募债、资产支持证券、次级债、可分离交易可转债的纯债部分、债券回购、银行存款(协议存款、通知存款以及定期存款)、同业存单、货币市场工具、国债期货以及法律法规或中国证监会允许基金投资的其他金融工具(但须符合中国证监会相关规定)。
国联安增富一年定期开放纯债债券型发起式证券投资基金(以下简称“国联安增富基金”)	100.00	7,144,116	本基金的投资范围为具有良好流动性的金融工具, 包括国债、政府机构债券、地方政府债券、金融债、企业债、公司债、央行票据、中期票据、短期融资券、超短期融资券、中小企业私募债、资产支持证券、次级债、可分离交易可转债的纯债部分、债券回购、银行存款(协议存款、通知存款以及定期存款)、同业存单、货币市场工具、国债期货以及法律法规或中国证监会允许基金投资的其他金融工具(但须符合中国证监会相关规定)。
太平洋-江苏交控债权投资计划(一期)	100.00	4,000,000	本产品以债权方式投资于偿债主体江苏交通控股有限公司投资运营的泰州长江公路大桥项目。
富国融泰三个月定期开放混合发起式	99.74	3,778,596	本基金的投资范围为具有良好流动性的金融工具, 包括国内依法发行上市的股票(包括主板、中小板、创业板以及其他经中国证监会允许上市的股票)、存托凭证、债券(包括国债、地方政府债、政府支持债券、政府支持机构债、金融债、企业债、公司债、次级债、央行票据、中期票据、短期融资券(含超短期融资券)、可转换债券、分离交易可转债、可交换债券等)、资产支持证券、债券回购、银行存款(包括定期存款、协议存款、通知存款等)、同业存单、现金、衍生工具(包括国债期货、股指期货)以及法律法规或中国证监会允许基金投资的其他金融工具(但须符合中国证监会的相关规定)。

注: 太平洋资产管理有限责任公司(以下简称“太保资产”)、国联安基金管理有限公司(以下简称“国联安基金”)、长江养老等分别为该等纳入本集团合并范围的结构化主体的资产管理人。

中国太平洋人寿保险股份有限公司  
财务报表附注(续)  
2021 年度  
(除特别注明外, 金额单位均为人民币千元)

七、 财务报表主要项目附注

1. 货币资金

本集团之货币资金列示如下:

	币种	2021 年 12 月 31 日			2020 年 12 月 31 日		
		原币	汇率	折合人民币	原币	汇率	折合人民币
现金	人民币	109	1.00000	109	47	1.00000	47
	美元	2	6.37570	13	2	6.52490	13
小计				122			60
银行存款	人民币	14,289,519	1.00000	14,289,519	13,668,897	1.00000	13,668,897
	美元	186,718	6.37570	1,190,458	88,350	6.52490	576,475
	港币	634,060	0.81760	518,407	848,559	0.84164	714,181
	其他			6			15,138
小计				15,998,390			14,974,691
其他货币资金	人民币	635,128	1.00000	635,128	907,243	1.00000	907,243
合计				16,633,640			15,881,994

本公司之货币资金列示如下:

	币种	2021 年 12 月 31 日			2020 年 12 月 31 日		
		原币	汇率	折合人民币	原币	汇率	折合人民币
现金	人民币	34	1.00000	34	27	1.00000	27
	美元	2	6.37570	13	2	6.52490	13
小计				47			40
银行存款	人民币	10,619,123	1.00000	10,619,123	12,098,296	1.00000	12,098,296
	美元	186,502	6.37570	1,189,081	88,095	6.52490	574,811
	港币	634,060	0.81760	518,407	848,559	0.84164	714,181
	其他			6			15,138
小计				12,326,617			13,402,426
其他货币资金	人民币	575,879	1.00000	575,879	884,848	1.00000	884,848
合计				12,902,543			14,287,314

于 2021 年 12 月 31 日, 本集团存放于境外的货币资金折合为人民币 2,514,431 千元(2020 年 12 月 31 日: 人民币 1,380,952 千元)。

于 2021 年 12 月 31 日, 本公司存放于境外的货币资金折合为人民币 1,702,749 千元(2020 年 12 月 31 日: 人民币 1,380,952 千元)。

于 2021 年 12 月 31 日, 本集团因特定用途资金等原因造成使用受限制的银行存款为人民币 300,598 千元(2020 年 12 月 31 日: 人民币 143,011 千元)。

银行存款包括银行活期存款和短期定期存款。银行活期存款按照银行活期存款利率取得利息收入。短期定期存款的存款期分为 1 天至 3 个月不等, 依本集团的现金需求而定, 并按照相应的银行定期存款利率取得利息收入。

中国太平洋人寿保险股份有限公司  
财务报表附注(续)  
2021 年度  
(除特别注明外, 金额单位均为人民币千元)

七、 财务报表主要项目附注(续)

2. 以公允价值计量且其变动计入当期损益的金融资产

	本集团	
	2021 年 12 月 31 日	2020 年 12 月 31 日
债权型投资		
企业债	1,603,160	2,646,893
金融债	232,198	315,492
理财产品	14,928	18,000
债权投资计划	15,667	3,000
股权型投资		
基金	536,061	446,160
理财产品	300,000	228,199
股票	14,146	54,886
其他权益工具投资	9,137,273	8,128,811
合计	<u>11,853,433</u>	<u>11,841,441</u>

本集团以公允价值计量且其变动计入当期损益的金融资产中包括人民币 99.32 亿元直接指定为以公允价值计量且其变动计入当期损益的金融资产(2020 年 12 月 31 日: 人民币 80.53 亿元), 其余均为交易性金融资产, 且其投资变现不存在重大限制。

	本公司	
	2021 年 12 月 31 日	2020 年 12 月 31 日
债权型投资		
企业债	690,357	2,057,400
金融债	150,854	315,492
理财产品	14,928	18,000
债权投资计划	15,667	3,000
股权型投资		
基金	471,797	443,943
股票	14,146	54,886
其他权益工具投资	7,078,780	6,618,529
合计	<u>8,436,529</u>	<u>9,511,250</u>

本公司以公允价值计量且其变动计入当期损益的金融资产中包括人民币 75.73 亿元直接指定为以公允价值计量且其变动计入当期损益的金融资产(2020 年 12 月 31 日: 人民币 70.82 亿元), 其余均为交易性金融资产, 且其投资变现不存在重大限制。

中国太平洋人寿保险股份有限公司  
财务报表附注(续)  
2021 年度  
(除特别注明外, 金额单位均为人民币千元)

七、 财务报表主要项目附注(续)

3. 衍生金融工具

本集团持有的衍生金融工具的合同名义金额及其公允价值列示如下。衍生金融工具的合同名义金额仅为资产负债表内所确认的资产或负债的公允价值提供对比的基础, 并不代表所涉及的未来现金流量或当前公允价值, 因而也不能反映本集团所面临的风险。

	2021 年 12 月 31 日		
	名义金额	资产	负债
远期外汇合同	4,290,004	259,059	(709)
	2020 年 12 月 31 日		
	名义金额	资产	负债
远期外汇合同	3,274,150	139,858	-

4. 买入返售金融资产

	本集团	
	2021 年 12 月 31 日	2020 年 12 月 31 日
债券		
银行间	11,388,503	8,772,182
交易所	1,168,000	3,361,100
合计	12,556,503	12,133,282
	本公司	
	2021 年 12 月 31 日	2020 年 12 月 31 日
债券		
银行间	7,258,084	8,772,182
交易所	821,600	2,289,400
合计	8,079,684	11,061,582

本集团及本公司未将担保物进行出售或再担保。



中国太平洋人寿保险股份有限公司  
财务报表附注(续)  
2021 年度  
(除特别注明外, 金额单位均为人民币千元)

七、 财务报表主要项目附注(续)

5. 应收保费

	本集团及本公司	
	2021 年 12 月 31 日	2020 年 12 月 31 日
应收保费	3,704,662	3,637,872
减: 坏账准备	-	-
净额	<u>3,704,662</u>	<u>3,637,872</u>

应收保费账龄及相应的坏账准备分析如下:

账龄	本集团及本公司			
	2021 年 12 月 31 日			
	账面余额	比例	坏账准备	净额
3 个月以内(含3个月)	2,541,926	69%	-	2,541,926
3 个月至1 年(含1 年)	1,085,461	29%	-	1,085,461
1 年以上	<u>77,275</u>	<u>2%</u>	<u>-</u>	<u>77,275</u>
合计	<u>3,704,662</u>	<u>100%</u>	<u>-</u>	<u>3,704,662</u>

账龄	本集团及本公司			
	2020 年 12 月 31 日			
	账面余额	比例	坏账准备	净额
3 个月以内(含3个月)	2,900,419	80%	-	2,900,419
3 个月至1 年(含1 年)	691,616	19%	-	691,616
1 年以上	<u>45,837</u>	<u>1%</u>	<u>-</u>	<u>45,837</u>
合计	<u>3,637,872</u>	<u>100%</u>	<u>-</u>	<u>3,637,872</u>

本账户余额中并无持本公司 5% 或以上表决权股份股东的款项。

6. 应收分保账款

	本集团及本公司	
	2021 年 12 月 31 日	2020 年 12 月 31 日
应收分保账款	6,884,916	4,432,564
减: 坏账准备	-	-
净额	<u>6,884,916</u>	<u>4,432,564</u>

中国太平洋人寿保险股份有限公司  
财务报表附注(续)  
2021 年度  
(除特别注明外, 金额单位均为人民币千元)

七、 财务报表主要项目附注(续)

6. 应收分保账款(续)

应收分保账款账龄及相应的坏账准备分析如下:

账龄	本集团及本公司 2021 年 12 月 31 日			
	账面余额	比例	坏账准备	净额
3 个月以内(含 3 个月)	6,472,680	94%	-	6,472,680
3 个月至 1 年(含 1 年)	410,861	6%	-	410,861
1 年以上	1,375	0%	-	1,375
合计	<u>6,884,916</u>	<u>100%</u>	<u>-</u>	<u>6,884,916</u>

账龄	本集团及本公司 2020 年 12 月 31 日			
	账面余额	比例	坏账准备	净额
3 个月以内(含 3 个月)	4,432,172	100%	-	4,432,172
3 个月至 1 年(含 1 年)	-	0%	-	-
1 年以上	392	0%	-	392
合计	<u>4,432,564</u>	<u>100%</u>	<u>-</u>	<u>4,432,564</u>

本集团及本公司应收分保账款的最大五家保险公司明细如下:

分保公司	本集团及本公司 2021 年 12 月 31 日	
	账面余额(含预提)	比例
慕尼黑再保险公司北京分公司	2,607,062	38%
太平洋健康保险股份有限公司(以下简称“太平洋健康险”)	2,007,492	29%
中国人寿再保险有限责任公司	1,030,511	15%
前海再保险股份有限公司	441,409	6%
瑞士再保险股份有限公司北京分公司(以下简称“瑞再北分”)	<u>435,319</u>	<u>6%</u>

分保公司	本集团及本公司 2020 年 12 月 31 日	
	账面余额(含预提)	比例
前海再保险股份有限公司	1,628,230	37%
中国人寿再保险有限责任公司	1,072,153	24%
太平洋健康险	753,493	17%
慕尼黑再保险公司北京分公司	492,474	11%
瑞再北分	<u>238,178</u>	<u>5%</u>

本账户余额中并无持本公司 5% 或以上表决权股份股东的款项。

中国太平洋人寿保险股份有限公司  
财务报表附注(续)  
2021 年度  
(除特别注明外, 金额单位均为人民币千元)

七、 财务报表主要项目附注(续)

7. 应收利息

	本集团	
	2021 年 12 月 31 日	2020 年 12 月 31 日
应收债权型投资利息	11,272,073	11,902,916
应收银行存款利息	4,652,023	4,277,262
应收贷款利息	1,829,724	1,615,738
应收买入返售金融资产利息	4,953	1,368
小计	17,758,773	17,797,284
减: 坏账准备	(29,580)	(29,580)
净额	17,729,193	17,767,704

	本公司	
	2021 年 12 月 31 日	2020 年 12 月 31 日
应收债权型投资利息	11,060,771	11,720,223
应收银行存款利息	4,628,128	4,256,562
应收贷款利息	1,829,724	1,615,738
应收买入返售金融资产利息	1,394	1,009
小计	17,520,017	17,593,532
减: 坏账准备	(29,580)	(29,580)
净额	17,490,437	17,563,952

本账户余额中并无持本公司 5% 或以上表决权股份股东的款项。

8. 保户质押贷款

本集团及本公司的保户质押贷款的年利率为 2.75% 至 8.80% (2020 年 12 月 31 日: 2.75% 至 8.80%)。

中国太平洋人寿保险股份有限公司  
财务报表附注(续)  
2021 年度  
(除特别注明外, 金额单位均为人民币千元)

七、 财务报表主要项目附注(续)

9. 定期存款

到期期限	本集团	
	2021 年 12 月 31 日	2020 年 12 月 31 日
1 年以内(含 1 年)	12,309,200	13,900,000
1 年至 3 年(含 3 年)	101,445,200	70,560,000
3 年至 5 年(含 5 年)	36,875,000	59,235,200
合计	150,629,400	143,695,200

到期期限	本公司	
	2021 年 12 月 31 日	2020 年 12 月 31 日
1 年以内(含 1 年)	12,300,000	13,900,000
1 年至 3 年(含 3 年)	101,360,000	70,560,000
3 年至 5 年(含 5 年)	36,875,000	59,150,000
合计	150,535,000	143,610,000

10. 可供出售金融资产

	本集团	
	2021 年 12 月 31 日	2020 年 12 月 31 日
债权型投资		
政府债	86,056,536	80,621,108
金融债	28,883,841	28,452,153
企业债	131,484,789	158,352,475
理财产品	4,136,384	1,770,016
股权型投资		
基金	65,471,222	56,214,360
股票	135,154,507	109,523,264
理财产品	1,114,324	1,218,040
优先股	10,830,311	11,456,616
其他权益工具投资	99,762,343	69,389,619
合计	562,894,257	516,997,651

于 2021 年 12 月 31 日, 本集团持有的可供出售金融资产中债权型投资的摊余成本约为人民币 2,400.32 亿元(2020 年 12 月 31 日: 约为人民币 2,659.13 亿元), 股权型投资的成本约为人民币 2,866.86 亿元(2020 年 12 月 31 日: 约为人民币 2,083.00 亿元)。

中国太平洋人寿保险股份有限公司  
财务报表附注(续)  
2021 年度  
(除特别注明外, 金额单位均为人民币千元)

七、 财务报表主要项目附注(续)

10. 可供出售金融资产(续)

	本公司	
	2021 年 12 月 31 日	2020 年 12 月 31 日
债权型投资		
政府债	85,644,506	80,592,145
金融债	26,839,055	27,456,791
企业债	121,475,289	148,728,919
理财产品	1,980,619	82,875
股权型投资		
基金	65,188,899	55,890,640
股票	116,731,449	104,226,114
理财产品	753,422	732,319
优先股	10,830,311	11,456,616
其他权益工具投资	85,294,271	62,264,349
合计	514,737,821	491,430,768

于 2021 年 12 月 31 日, 本公司持有的可供出售金融资产中债权型投资的摊余成本约为人民币 2,256.84 亿元(2020 年 12 月 31 日: 约为人民币 2,536.80 亿元), 股权型投资的成本约为人民币 2,532.18 亿元(2020 年 12 月 31 日: 约为人民币 1,957.24 亿元)。

11. 持有至到期投资

	本集团	
	2021 年 12 月 31 日	2020 年 12 月 31 日
债权型投资		
政府债	256,176,975	152,176,165
金融债	60,723,988	87,161,800
企业债	53,127,532	59,089,883
理财产品	50,000	-
小计	370,078,495	298,427,848
减: 减值准备	(217,838)	(191,401)
合计	369,860,657	298,236,447

中国太平洋人寿保险股份有限公司  
财务报表附注(续)  
2021 年度  
(除特别注明外, 金额单位均为人民币千元)

七、 财务报表主要项目附注(续)

11. 持有至到期投资(续)

	本公司	
	2021 年 12 月 31 日	2020 年 12 月 31 日
债权型投资		
政府债	256,176,975	152,176,165
金融债	60,723,988	87,161,800
企业债	52,351,958	58,928,609
小计	369,252,921	298,266,574
减: 减值准备	(217,838)	(191,401)
合计	369,035,083	298,075,173

本集团及本公司于资产负债表日对持有意图和能力进行评价, 未发现变化。

12. 归入贷款及应收款的投资

	本集团	
	2021 年 12 月 31 日	2020 年 12 月 31 日
债权型投资		
金融债	1,999,544	1,999,530
债权投资计划	191,486,318	160,486,490
理财产品	123,358,658	141,282,709
优先股	30,000,000	30,000,000
贷款	3,453,600	2,771,566
小计	350,298,120	336,540,295
减: 减值准备	(280,034)	(323,285)
合计	350,018,086	336,217,010

	本公司	
	2021 年 12 月 31 日	2020 年 12 月 31 日
债权型投资		
金融债	1,999,544	1,999,530
债权投资计划	190,646,418	159,806,490
理财产品	122,529,224	140,260,483
优先股	30,000,000	30,000,000
贷款	3,618,600	2,781,800
小计	348,793,786	334,848,303
减: 减值准备	(280,034)	(323,285)
合计	348,513,752	334,525,018

中国太平洋人寿保险股份有限公司  
财务报表附注(续)  
2021 年度  
(除特别注明外, 金额单位均为人民币千元)

七、 财务报表主要项目附注(续)

13. 长期股权投资

	2021 年(本集团)					
	投资成本	年初余额	本年增加	股利分配	其他权益变动	本年权益法调整
权益法:						
合营企业						
上海瑞永景房地产开发有限公司(以下简称“瑞永景房产”)	9,835,000	9,832,236	-	-	-	(8,972)
上海达保贵生信息科技有限公司(以下简称“达保贵生”)	10,200	8,146	-	-	-	(3,842)
太保欧葆庭(上海)养老企业管理有限公司(以下简称“太保欧葆庭”)	5,600	4,357	-	-	-	(646)
小计	9,850,800	9,844,739	-	-	-	(13,460)

中国太平洋人寿保险股份有限公司  
财务报表附注(续)  
2021 年度  
(除特别注明外, 金额单位均为人民币千元)

七、 财务报表主要项目附注(续)

13. 长期股权投资(续)

	2021 年(本集团)					
	投资成本	年初余额	本年增加 (减少)	股利分配	其他权益 变动	本年权益 法调整
权益法(续):						
联营企业						
长江养老-云南能投基础设施债权投资计划(以下简称“云南能投债权投资计划”)(注1)	-	3,617,097	(3,610,000)	(25,446)	-	18,349
宁波至臻投资管理合伙企业(有限合伙)(以下简称“宁波至臻”)	2,416,318	2,568,169	-	(120,816)	-	192,997
嘉兴易商股权投资合伙企业(有限合伙)(以下简称“嘉兴易商”)(注2)	901,096	515,019	427,044	-	-	(33,165)
长江养老-中国化工集团基础设施债权投资计划(以下简称“中国化工债权投资计划”)	2,160,000	2,163,552	-	(116,166)	-	116,165
上海新兴技术开发区联合发展有限公司(以下简称“新兴技术”)	1,855,525	1,855,525	-	-	-	17,286
长三角协同优势产业股权投资合伙企业(有限合伙)(以下简称“长三角协同优势”)(注3)	1,984,496	1,227,265	789,712	(32,142)	-	529,888
上海临港普洛斯国际物流发展有限公司(以下简称“临港普洛斯”)	1,057,357	1,057,357	-	(58,000)	-	53,840
联仁健康医疗大数据科技股份有限公司(以下简称“联仁健康”)	500,000	441,521	-	-	-	(86,609)
北京妙医佳健康科技集团有限公司(以下简称“北京妙医佳”)	412,500	348,509	-	-	5,112	(45,247)
长江养老-四川铁投叙古高速基础设施债权投资计划(以下简称“四川铁投债权投资计划”)	250,000	250,457	-	(14,336)	-	14,336
上海临港云慧经济发展有限公司(以下简称“临港云慧”)	55,091	55,091	-	-	-	-
浙江信安数智科技有限公司(以下简称“信安科技”)	8,959	10,190	-	(290)	-	1,047



中国太平洋人寿保险股份有限公司  
财务报表附注(续)  
2021 年度  
(除特别注明外, 金额单位均为人民币千元)

七、 财务报表主要项目附注(续)

13. 长期股权投资(续)

	2021 年(本集团)					
	投资成本	年初余额	本年增加	股利分配	其他权益变动	本年权益法调整
权益法(续):						
联营企业(续)						
上海杉泰健康科技有限公司(以下简称“杉泰健康”)(注 4)	40,000	-	40,000	-	-	(40,000)
太嘉杉健康产业股权投资基金(上海)合伙企业(有限合伙)(以下简称“太嘉杉”)(注 5)	2,500,000	-	2,500,000	(7,056)	-	58,675
太保大健康产业私募投资基金(上海)合伙企业(有限合伙)(以下简称“太保大健康”)	1,500,000	-	1,500,000	-	-	6,294
上海科创中心二期私募投资基金合伙企业(有限合伙)(以下简称“科创二期”)(注 6)	449,717	-	449,717	(1,578)	-	637
中保融信私募基金有限公司(以下简称“中保融信”)(注 7)	1,500,000	-	1,500,000	-	-	-
小计	17,591,059	14,109,752	3,596,473	(375,830)	5,112	804,493
合计	27,441,859	23,954,491	3,596,473	(375,830)	5,112	791,033

中国太平洋人寿保险股份有限公司  
财务报表附注(续)  
2021 年度  
(除特别注明外, 金额单位均为人民币千元)

七、 财务报表主要项目附注(续)

13. 长期股权投资(续)

	2021 年(本公司)				
	投资成本	年初余额	本年增加	本年减少	年末余额
成本法:					
子公司					
养老投资公司	3,000,000	3,000,000	-	-	3,000,000
City Island	2,553,158	2,553,158	-	-	2,553,158
长江养老	2,087,223	2,087,223	-	-	2,087,223
成都项目公司	972,000	600,000	372,000	-	972,000
杭州项目公司	875,000	550,000	325,000	-	875,000
太平洋医疗健康	500,000	500,000	-	-	500,000
厦门项目公司	510,000	450,000	60,000	-	510,000
天津隆融	414,381	414,381	-	-	414,381
上海(普陀)项目公司	230,000	160,000	70,000	-	230,000
南京项目公司	129,000	84,000	45,000	-	129,000
武汉项目公司	563,079	-	563,079	-	563,079
博瑞和铭	52,953	-	52,953	-	52,953
太保寿险(香港)	819,130	-	819,130	-	819,130
合并结构化主体					
国联安增富基金	7,200,000	5,000,000	2,200,000	-	7,200,000
国联安增裕基金	6,245,450	6,000,000	245,450	-	6,245,450
太平洋-江苏交控债权投资计划(一期)	4,000,000	4,000,000	-	-	4,000,000
富国融泰三个月定期开放混合发起式	3,950,000	-	3,950,000	-	3,950,000
嘉实价值发现三个月定期混合	3,481,687	1,000,000	2,481,687	-	3,481,687
上海君和同益科创产业股权投资基金合伙企业	2,978,000	2,978,000	-	-	2,978,000
景顺长城泰保三个月定期混合	2,536,000	-	2,536,000	-	2,536,000
东方红鼎元三个月定期混合	2,500,000	2,000,000	500,000	-	2,500,000
广发瑞轩三个月定期混合	2,050,000	-	2,050,000	-	2,050,000
太平洋-河南投资集团基础设施债权投资计划	2,000,000	-	2,000,000	-	2,000,000
长江养老-鞍钢集团基础设施债权投资计划	1,800,000	1,800,000	-	-	1,800,000
太平洋-湖北交投基础设施债权投资计划	1,500,000	-	1,500,000	-	1,500,000
中欧优势成长混合	1,400,000	1,000,000	400,000	-	1,400,000
长江养老-中铝集团基础设施债权投资计划	1,110,000	-	1,110,000	-	1,110,000
国泰金福三个月定期开放混合	1,100,000	-	1,100,000	-	1,100,000
招商盛洋三个月定期混合	1,000,000	-	1,000,000	-	1,000,000
其他	4,825,000	3,020,000	1,805,000	-	4,825,000
小计	62,382,061	37,196,762	25,185,299	-	62,382,061

中国太平洋人寿保险股份有限公司  
财务报表附注(续)  
2021 年度  
(除特别注明外, 金额单位均为人民币千元)

七、 财务报表主要项目附注(续)

13. 长期股权投资(续)

	2021 年(本公司)					年末余额
	投资成本	年初余额	本年增加	股利分配	本年权益 法调整	
权益法:						
合营企业						
瑞永景房产	9,835,000	9,832,236	-	-	(8,972)	9,823,264
达保贵生	10,200	8,146	-	-	(3,842)	4,304
联营企业						
云南能投债权投资计划	-	3,572,008	(3,565,000)	(25,135)	18,127	-
宁波至臻	2,416,318	2,568,169	-	(120,816)	192,997	2,640,350
中国化工债权投资计划	2,142,000	2,145,524	-	(115,198)	115,195	2,145,521
长三角协同优势	1,984,496	1,227,265	789,712	(32,142)	529,888	2,514,723
嘉兴易商	901,096	515,019	427,044	-	(33,165)	908,898
联仁健康	500,000	441,521	-	-	(86,609)	354,912
四川铁投债权投资计划	205,000	205,372	-	(11,756)	11,757	205,373
中保融信	1,500,000	-	1,500,000	-	-	1,500,000
杉泰健康	40,000	-	40,000	-	(40,000)	-
太嘉杉	2,500,000	-	2,500,000	(7,056)	58,675	2,551,619
太保大健康	1,500,000	-	1,500,000	-	6,294	1,506,294
科创二期	449,717	-	449,717	(1,578)	637	448,776
小计	23,983,827	20,515,260	3,641,473	(313,681)	760,982	24,604,034
合计	86,365,888	57,712,022	28,826,772	(313,681)	760,982	86,986,095

中国太平洋人寿保险股份有限公司  
财务报表附注(续)  
2021 年度  
(除特别注明外, 金额单位均为人民币千元)

---

七、 财务报表主要项目附注(续)

13. 长期股权投资(续)

于 2021 年 12 月 31 日及 2020 年 12 月 31 日, 本集团及本公司持有的长期股权投资未发生减值。

于 2021 年 5 月 11 日, 本公司的子公司长江养老宣告分派现金红利人民币 2.78 亿元, 于 2021 年 5 月 31 日, 本公司的子公司 City Island 宣告分派现金红利人民币 1.84 亿元。

注 1: 本公司及下属子公司长江养老投资的云南能投债权投资计划已于 2021 年 2 月 1 日终止。

注 2: 本公司于 2021 年向嘉兴易商新增实缴出资人民币约 4.27 亿元, 投资份额变更为 94.80%。

注 3: 本公司与上海国方母基金股权投资管理有限公司等公司共同签署了长三角协同优势有限合伙协议。本公司认缴出资人民币 20.00 亿元, 投资占比为 27.75%。本公司于 2021 年新增实缴出资人民币 8.00 亿元。同年, 该基金分配还本, 退还本公司项目成本人民币约 0.11 亿元, 本公司的投资成本变更为人民币约 19.84 亿元。

注 4: 本公司与红杉远辰(厦门)股权投资合伙企业(有限合伙)以及创成汇联(厦门)股权投资合伙企业(有限合伙)共同出资设立杉泰健康。杉泰健康经批准经营期限为 30 年, 注册资本为人民币 1.00 亿元。本公司认缴出资人民币 4,000.00 万元, 投资份额为 40.00%。截止至 2021 年 12 月 31 日, 本公司已实缴全部出资。

注 5: 本公司与深圳红杉安泰股权投资合伙企业(有限合伙)共同签署了太嘉杉合伙协议。本公司认缴出资人民币 50.00 亿元, 投资占比为 99.01%。截止至 2021 年 12 月 31 日, 本公司已实缴出资人民币 25.00 亿元。

注 6: 本公司与上海国际集团有限公司等公司签署科创二期合伙协议, 本公司认缴人民币 15.00 亿元。截止至 2021 年 12 月 31 日, 本公司已实缴出资人民币 4.50 亿元, 投资份额为 25.86%。

注 7: 本公司参与中保投资有限责任公司设立的中保融信基金, 本公司认缴人民币 15.00 亿元, 持股比例为 10.14%。截止至 2021 年 12 月 31 日, 本公司已实缴全部出资。

中国太平洋人寿保险股份有限公司  
财务报表附注(续)  
2021 年度  
(除特别注明外, 金额单位均为人民币千元)

七、 财务报表主要项目附注(续)

13. 长期股权投资(续)

于 2021 年 12 月 31 日, 本集团的合营企业明细资料如下:

名称	注册地 企业 / 主要 类型 经营地	法人 代表	业务 性质	注册 资本	实收 资本	统一社会 信用代码	本公司 本公司 所占权益 表决权		
							比例(%)	比例(%)	
							直接	间接	
达保贵生	股份有		保险行业第						
瑞永景房	限公司	上海	三方运营服	100,000	22,200	91310000MA1FL3QM0A	34.00	-	34.00
产(注 1)	有限责								
	任公司	上海	魏琳 房地产	14,050,000	14,050,000	91310000MA1FL5MU6G	70.00	-	57.14
太保欧葆	有限责		养老产业运						
庭(注 2)	任公司	上海	魏琳 营管理、技	10,000	10,000	91310115MA1K48AQ73	- 56.00		60.00

中国太平洋人寿保险股份有限公司  
财务报表附注(续)  
2021 年度  
(除特别注明外, 金额单位均为人民币千元)

七、 财务报表主要项目附注(续)

13. 长期股权投资(续)

于 2021 年 12 月 31 日, 本集团的联营企业明细资料如下:

名称	注册地/ 企业类型	主要经 营地	法人 代表	业务 性质	注册 资本	实收 资本	统一社会 信用代码	本公司所 占权益比 例(%)		本公司表 决权比 例(%)
								直接	间接	(%)
中国化工债权 投资计划 (注 3)	债权投 资计划	不适用	不适用	债权投资 计划	不适用	3,000,000	不适用	71.40	0.37	不适用
四川铁投债权 投资计划 (注 4)	债权投 资计划	不适用	不适用	债权投资 计划	不适用	600,000	不适用	34.17	4.66	不适用
宁波至臻(注 5)	有限合 伙企业	宁波	不适用	投资管 理、资产 管理、信 息传输、 软件和 信息技 术服务业	不适用	2,684,798	91330206MA 290G5B4K	90.00	-	不适用
北京妙医佳	有限责 任公司	北京	孔飞	技术服务业	77,489	71,670	91110105MA 0029NRX0	-19.36	18.18	
嘉兴易商(注 6)	有限合 伙企业	嘉兴	不适用	股权投资	不适用	950,501	91330402MA 2BCWUX4C	94.80	-	不适用
联仁健康	股份有 限公司	上海	戴忠	信息技术 服务	2,000,000	2,000,000	91310000MA 1FL70Y4L	25.00	-	25.00
临港普洛斯	有限责 任公司	上海	赵明琪	房地产	美元 119,990 千元	美元 119,990 千元	91310000770 9009105	-19.99	20.00	
临港云慧	有限责 任公司	上海	陈炯	房地产	275,000	275,000	91310115MA 1HB4MF8F	-19.99	20.00	
新兴技术	有限责 任公司	上海	顾伦	商务服务	453,250	453,250	91310000607 2011086	-19.99	20.00	
长三角协同优 势	有限合 伙企业	上海	不适用	股权投资	不适用	6,924,521	91310000MA 1FL62E0U	27.75	-	不适用
信安科技(注 7)	有限责 任公司	衢州	李馨	网络技术 开发服务	13,354	13,354	91330800798 592681F	9.00	-	9.00

中国太平洋人寿保险股份有限公司  
财务报表附注(续)  
2021 年度  
(除特别注明外, 金额单位均为人民币千元)

七、 财务报表主要项目附注(续)

13. 长期股权投资(续)

于 2021 年 12 月 31 日, 本集团的联营企业明细资料如下(续):

名称	企业 类型	注册地/ 主要经 营地	法人 代表	业务 性质	注册 资本	实收 资本	统一社会 信用代码	本公司所 占权益比 例(%)		本公司 表决权 比例 (%)
								直接	间接	
杉泰健康	有限责 任公司	上海	马欣	健康科技 相关产业	100,000	70,000	91310000MA 1H3A1C2Q	40.00	-	40.00
太嘉杉 (注 8)	有限责 任公司	上海	不适用	股权投资	不适用	2,525,000	91310000MA 1FL7MH5H	99.01	-	不适用
科创二期	有限合 伙企业	上海	不适用	股权投资	不适用	1,740,300	91310000MA 1FL7X9X1	25.86	-	不适用
中保融信 (注 9)	有限责 任公司	上海	贾颀	资本市场 服务	14,800,000	14,800,000	91310000MA 7CQLY57Q	10.14	-	12.50
太保大健康	有限责 任公司	上海	不适用	股权投资	不适用	1,800,000	91310000MA 1H3YH60P	83.33	-	不适用

中国太平洋人寿保险股份有限公司  
财务报表附注(续)  
2021 年度  
(除特别注明外, 金额单位均为人民币千元)

---

七、 财务报表主要项目附注(续)

13. 长期股权投资(续)

注 1: 本集团对瑞永景房产的投资比例超过 50%, 但根据瑞永景房产的公司章程, 本集团不能单方面主导瑞永景房产的相关活动, 因此本集团将瑞永景房产作为合营企业按照权益法进行核算。

注 2: 本公司控股子公司养老投资公司对太保欧葆庭的投资比例超过 50%, 但根据太保欧葆庭的公司章程, 本集团不能单方面主导太保欧葆庭的相关活动, 因此本集团将太保欧葆庭作为合营企业按照权益法进行核算。

注 3: 本集团对中国化工债权投资计划的投资比例超过 50%, 但根据投资协议, 本集团不能单方面主导中国化工债权投资计划的相关活动, 因此本集团将中国化工债权投资计划作为联营企业按照权益法进行核算。

注 4: 本公司及下属子公司长江养老投资的四川铁投债权投资计划, 长江养老同时作为其发行人和管理人。本集团对该债权投资计划具有重大影响, 因此本集团将四川铁投作为联营企业按照权益法进行核算。

注 5: 本集团对宁波至璘的投资比例超过 50%, 但根据宁波至璘的合伙协议, 本集团不能单方面主导宁波至璘的相关活动, 因此本集团将宁波至璘作为联营企业按照权益法进行核算。

注 6: 本集团对嘉兴易商的投资比例超过 50%, 但根据嘉兴易商的合伙协议, 本集团不能单方面主导嘉兴易商的相关活动, 因此本集团将嘉兴易商作为联营企业按照权益法进行核算。

注 7: 根据信安科技的公司章程, 本公司控股子公司太平洋医疗健康向其派驻董事, 对其具有重大影响, 因此本集团将信安科技作为联营企业按照权益法进行核算。

注 8: 本集团对太嘉杉的投资比例超过 50%, 但根据太嘉杉的合伙协议, 本集团不能单方面主导太嘉杉的相关活动, 因此本集团将太嘉杉作为联营企业按照权益法进行核算。

注 9: 本集团向中保融信派驻董事, 对其具有重大影响, 因此本集团将中保融信作为联营企业按照权益法进行核算。



中国太平洋人寿保险股份有限公司  
财务报表附注(续)  
2021 年度  
(除特别注明外, 金额单位均为人民币千元)

七、 财务报表主要项目附注(续)

13. 长期股权投资(续)

本集团合营企业的主要财务信息:

	2021 年 12 月 31 日			2020 年 12 月 31 日		
	资产总额	负债总额	净资产	资产总额	负债总额	净资产
达保贵生	17,587	12,727	4,860	39,582	23,424	16,158
瑞永景房产	17,728,076	3,694,913	14,033,163	16,801,012	2,755,031	14,045,981
太保欧葆庭	<u>6,864</u>	<u>153</u>	<u>6,711</u>	<u>8,072</u>	<u>291</u>	<u>7,781</u>

本集团重要联营企业的主要财务信息:

名称	2021 年 12 月 31 日 / 2021 年度			
	年末资产总额	年末负债总额	本年营业收入总额	本年净利润
中国化工债权投资计划	3,007,035	2,103	177,190	161,342
宁波至璘	3,025,233	41,055	197,666	183,234
长三角协同优势	9,065,205	1,888	1,703,494	1,640,541
太嘉杉	<u>2,577,648</u>	<u>514</u>	<u>124,126</u>	<u>59,262</u>

本集团其他联营企业的主要财务信息:

	2021 年度	2020 年度
净(亏损)/利润	(291,931)	597,233
其他综合损益	-	-
综合收益总额	<u>(291,931)</u>	<u>597,233</u>
本集团在联营企业综合收益总额中所占份额	<u>(93,232)</u>	<u>(18,361)</u>
本集团投资账面价值合计	<u>8,269,757</u>	<u>5,760,934</u>

与合营企业投资相关的未确认承诺见附注十一。

中国太平洋人寿保险股份有限公司  
财务报表附注(续)  
2021 年度  
(除特别注明外, 金额单位均为人民币千元)

七、 财务报表主要项目附注(续)

14. 存出资本保证金

依据《中华人民共和国保险法》的有关规定, 本公司应按注册资本的 20% 缴存资本保证金。

	本集团			
	2021 年 12 月 31 日		2020 年 12 月 31 日	
年初余额	2,484,000		2,284,000	
本年变动	-		200,000	
年末余额	2,484,000		2,484,000	

2021 年 12 月 31 日 (本集团)				
	币种	金额	存放形式	存放期限
太保寿险				
广发银行	人民币	500,000	定期存款	5 年
建设银行	人民币	364,000	定期存款	3 年
交通银行	人民币	320,000	定期存款	3 年
南京银行	人民币	260,000	定期存款	5 年零 1 个月
民生银行	人民币	240,000	定期存款	5 年零 1 个月
小计		1,684,000		
长江养老				
杭州银行	人民币	300,000	定期存款	5 年零 1 个月
南京银行	人民币	200,000	定期存款	5 年零 1 个月
交通银行	人民币	200,000	定期存款	5 年零 1 个月
中信银行	人民币	100,000	定期存款	5 年零 1 个月
小计		800,000		
合计		2,484,000		

中国太平洋人寿保险股份有限公司  
财务报表附注(续)  
2021 年度  
(除特别注明外, 金额单位均为人民币千元)

七、 财务报表主要项目附注(续)

14. 存出资本保证金(续)

	2020年12月31日(本集团)			
	币种	金额	存放形式	存放期限
太保寿险				
广发银行	人民币	500,000	定期存款	5年
建设银行	人民币	364,000	定期存款	3年
农业银行	人民币	320,000	定期存款	3年
南京银行	人民币	260,000	定期存款	5年零1个月
民生银行	人民币	240,000	定期存款	5年零1个月
小计		<u>1,684,000</u>		
长江养老				
杭州银行	人民币	300,000	定期存款	5年零1个月
南京银行	人民币	200,000	定期存款	5年零1个月
交通银行	人民币	200,000	定期存款	5年零1个月
中信银行	人民币	100,000	定期存款	5年零1个月
小计		<u>800,000</u>		
合计		<u><u>2,484,000</u></u>		

中国太平洋人寿保险股份有限公司  
财务报表附注(续)  
2021 年度  
(除特别注明外, 金额单位均为人民币千元)

七、 财务报表主要项目附注(续)

14. 存出资本保证金(续)

	本公司			
	2021 年 12 月 31 日		2020 年 12 月 31 日	
年初余额	1,684,000		1,684,000	
本年变动	-		-	
年末余额	<u>1,684,000</u>		<u>1,684,000</u>	
	2021 年 12 月 31 日 (本公司)			
	币种	金额	存放形式	存放期限
广发银行	人民币	500,000	定期存款	5 年
建设银行	人民币	364,000	定期存款	3 年
交通银行	人民币	320,000	定期存款	3 年
南京银行	人民币	260,000	定期存款	5 年零 1 个月
民生银行	人民币	<u>240,000</u>	定期存款	5 年零 1 个月
合计		<u>1,684,000</u>		
	2020 年 12 月 31 日 (本公司)			
	币种	金额	存放形式	存放期限
广发银行	人民币	500,000	定期存款	5 年
建设银行	人民币	364,000	定期存款	3 年
农业银行	人民币	320,000	定期存款	3 年
南京银行	人民币	260,000	定期存款	5 年零 1 个月
民生银行	人民币	<u>240,000</u>	定期存款	5 年零 1 个月
合计		<u>1,684,000</u>		

中国太平洋人寿保险股份有限公司  
财务报表附注(续)  
2021 年度  
(除特别注明外, 金额单位均为人民币千元)

七、 财务报表主要项目附注(续)

15. 投资性房地产

	本集团 房屋及建筑物
原值:	
2020 年 1 月 1 日	6,877,550
增加	14,575
净转出至固定资产	(56,672)
2020 年 12 月 31 日	6,835,453
增加	8,525
净转出至固定资产	(29,556)
2021 年 12 月 31 日	6,814,422
累计折旧:	
2020 年 1 月 1 日	(1,439,667)
计提	(205,734)
固定资产净转入	(10,233)
2020 年 12 月 31 日	(1,655,634)
计提	(203,627)
固定资产净转入	(20,174)
2021 年 12 月 31 日	(1,879,435)
账面价值:	
2021 年 12 月 31 日	4,934,987
2020 年 12 月 31 日	5,179,819

中国太平洋人寿保险股份有限公司  
财务报表附注(续)  
2021 年度  
(除特别注明外, 金额单位均为人民币千元)

七、 财务报表主要项目附注(续)

15. 投资性房地产(续)

	本公司 房屋及建筑物
原值:	
2020 年 1 月 1 日	1,860,313
净转出至固定资产	(56,672)
2020 年 12 月 31 日	1,803,641
净转出至固定资产	(29,556)
2021 年 12 月 31 日	1,774,085
累计折旧:	
2020 年 1 月 1 日	(229,560)
计提	(60,375)
固定资产净转入	(10,233)
2020 年 12 月 31 日	(300,168)
计提	(57,753)
固定资产净转入	(20,174)
2021 年 12 月 31 日	(378,095)
账面价值:	
2021 年 12 月 31 日	1,395,990
2020 年 12 月 31 日	1,503,473

于 2021 年 12 月 31 日, 本集团投资性房地产的公允价值约为人民币 72.14 亿元 (2020 年 12 月 31 日: 人民币 71.88 亿元), 该公允价值乃由本集团参考独立评估师的估值结果得出。

中国太平洋人寿保险股份有限公司  
财务报表附注(续)  
2021 年度  
(除特别注明外, 金额单位均为人民币千元)

七、 财务报表主要项目附注(续)

16. 固定资产

	本集团			
	房屋及建筑物	运输设备	其他设备	合计
原值:				
2020 年 1 月 1 日	8,008,351	210,714	1,877,153	10,096,218
购置	32,340	10,072	287,494	329,906
在建工程转入	355,052	-	-	355,052
投资性房地产净转入	56,672	-	-	56,672
出售及报废	(453)	(13,201)	(171,471)	(185,125)
2020 年 12 月 31 日	8,451,962	207,585	1,993,176	10,652,723
购置	6,997	12,846	210,079	229,922
在建工程转入	971,972	-	-	971,972
投资性房地产净转入	29,556	-	-	29,556
出售及报废	(5,038)	(11,684)	(105,179)	(121,901)
2021 年 12 月 31 日	9,455,449	208,747	2,098,076	11,762,272
累计折旧:				
2020 年 1 月 1 日	(1,711,420)	(133,558)	(1,143,025)	(2,988,003)
计提	(271,126)	(23,509)	(254,996)	(549,631)
净转出至投资性房地产	10,233	-	-	10,233
转销	358	13,053	163,555	176,966
2020 年 12 月 31 日	(1,971,955)	(144,014)	(1,234,466)	(3,350,435)
计提	(279,835)	(20,371)	(269,759)	(569,965)
净转出至投资性房地产	20,174	-	-	20,174
转销	5,440	10,957	95,008	111,405
2021 年 12 月 31 日	(2,226,176)	(153,428)	(1,409,217)	(3,788,821)
减值准备:				
2020 年 1 月 1 日、12 月 31 日 及 2021 年 12 月 31 日	-	-	-	-
账面价值:				
2021 年 12 月 31 日	7,229,273	55,319	688,859	7,973,451
2020 年 12 月 31 日	6,480,007	63,571	758,710	7,302,288

中国太平洋人寿保险股份有限公司  
财务报表附注(续)  
2021 年度  
(除特别注明外, 金额单位均为人民币千元)

七、 财务报表主要项目附注(续)

16. 固定资产(续)

	本公司			
	房屋及建筑物	运输设备	其他设备	合计
原值:				
2020 年 1 月 1 日	8,007,352	208,224	1,805,807	10,021,383
购置	32,340	9,293	277,875	319,508
在建工程转入	355,052	-	-	355,052
投资性房地产净转入	56,672	-	-	56,672
出售及报废	(453)	(12,539)	(167,910)	(180,902)
2020 年 12 月 31 日	8,450,963	204,978	1,915,772	10,571,713
购置	6,997	11,023	176,123	194,143
在建工程转入	60,739	-	-	60,739
投资性房地产净转入	29,556	-	-	29,556
出售及报废	(2,561)	(11,996)	(100,504)	(115,061)
2021 年 12 月 31 日	8,545,694	204,005	1,991,391	10,741,090
累计折旧:				
2020 年 1 月 1 日	(1,710,439)	(132,022)	(1,111,915)	(2,954,376)
计提	(271,126)	(23,224)	(245,663)	(540,013)
净转出至投资性房地产	10,233	-	-	10,233
转销	358	12,777	167,560	180,695
2020 年 12 月 31 日	(1,970,974)	(142,469)	(1,190,018)	(3,303,461)
计提	(278,860)	(19,988)	(260,651)	(559,499)
净转出至投资性房地产	20,174	-	-	20,174
转销	5,476	11,614	99,653	116,743
2021 年 12 月 31 日	(2,224,184)	(150,843)	(1,351,016)	(3,726,043)
减值准备:				
2020 年 1 月 1 日、12 月 31 日 及 2021 年 12 月 31 日	-	-	-	-
账面价值:				
2021 年 12 月 31 日	6,321,510	53,162	640,375	7,015,047
2020 年 12 月 31 日	6,479,989	62,509	725,754	7,268,252

截至 2021 年 12 月 31 日止本集团及本公司有原值约为人民币 8.72 亿元 (2020 年 12 月 31 日: 人民币 7.82 亿元) 的运输设备及其他设备已提足折旧, 但仍在使用。



中国太平洋人寿保险股份有限公司  
财务报表附注(续)  
2021 年度  
(除特别注明外, 金额单位均为人民币千元)

七、 财务报表主要项目附注(续)

17. 在建工程

本集团及本公司在建工程主要为办公楼宇建设项目, 其变动明细如下:

项目	2021 年(本集团)						工程投入占 预算比例
	预算	年初余额	本年增加	本年转入 固定资产	本年转入 无形资产	年末余额	
杭州项目公司	694,990	222,185	344,139	-	-	566,324	81%
上海(崇明)项目公司	769,760	-	382,069	-	-	382,069	50%
厦门项目公司	815,900	7,297	261,330	-	-	268,627	33%
武汉项目公司	832,730	-	68,735	-	-	68,735	8%
普陀项目公司	156,190	1,428	56,096	-	-	57,524	37%
贵州办公楼	34,655	9,723	3,410	-	-	13,133	38%
大理项目公司	462,000	83,141	105,929	(177,700)	-	11,370	41%
广西办公楼	15,114	7,160	1,549	-	-	8,709	58%
江苏办公楼	10,045	-	6,708	-	-	6,708	67%
上海办公楼	18,334	-	4,811	-	-	4,811	26%
重庆办公楼	6,920	-	3,148	-	-	3,148	45%
吉林办公楼	4,338	-	2,575	-	-	2,575	59%
四川办公楼	56,389	46,507	1,111	(47,618)	-	-	84%
其他	1,553,182	310,738	506,099	(746,654)	(46,191)	23,992	53%
合计	5,430,547	688,179	1,747,709	(971,972)	(46,191)	1,417,725	

项目	2021 年(本公司)					工程投入占 预算比例
	预算	年初余额	本年增加	本年转入 固定资产	年末余额	
贵州办公楼	34,655	9,723	3,410	-	13,133	38%
广西办公楼	15,114	7,160	1,549	-	8,709	58%
江苏办公楼	10,045	-	6,708	-	6,708	67%
上海办公楼	18,334	-	4,811	-	4,811	26%
重庆办公楼	6,920	-	3,148	-	3,148	45%
吉林办公楼	4,338	-	2,575	-	2,575	59%
四川办公楼	56,389	46,507	1,111	(47,618)	-	84%
其他	17,815	-	14,821	(13,121)	1,700	83%
合计	163,610	63,390	38,133	(60,739)	40,784	

中国太平洋人寿保险股份有限公司  
财务报表附注(续)  
2021 年度  
(除特别注明外, 金额单位均为人民币千元)

七、 财务报表主要项目附注(续)

17. 在建工程(续)

项目	2020 年(本集团)					工程投入占 预算比例
	预算	年初余额	本年增加	本年转入 固定资产 /无形资产	年末余额	
成都项目公司	525,000	77,956	225,510	-	303,466	58%
杭州项目公司	635,990	17,283	204,902	-	222,185	35%
大理项目公司	125,209	-	83,141	-	83,141	66%
四川办公楼	56,389	41,112	5,395	-	46,507	82%
贵州办公楼	34,655	9,723	-	-	9,723	28%
大连办公楼	182,452	163,190	274	(163,464)	-	90%
苏州办公楼	63,951	50,213	2,848	(53,061)	-	83%
福建办公楼	96,062	80,177	7,866	(88,043)	-	92%
湖北办公楼	54,767	45,157	5,327	(50,484)	-	92%
其他	1,260,831	4,401	52,922	(34,166)	23,157	5%
合计	3,035,306	489,212	588,185	(389,218)	688,179	

项目	2020 年(本公司)					工程投入占 预算比例
	预算	年初余额	本年增加	本年转入 固定资产	年末余额	
四川办公楼	56,389	41,112	5,395	-	46,507	82%
贵州办公楼	34,655	9,723	-	-	9,723	28%
大连办公楼	182,452	163,190	274	(163,464)	-	90%
苏州办公楼	63,951	50,213	2,848	(53,061)	-	83%
福建办公楼	96,062	80,177	7,866	(88,043)	-	92%
湖北办公楼	54,767	45,157	5,327	(50,484)	-	92%
其他	14,052	794	6,366	-	7,160	51%
合计	502,328	390,366	28,076	(355,052)	63,390	

本集团及本公司在建工程资金来源均属自有资金, 在建工程余额中无资本化利息支出。

本集团及本公司在建工程年末未发生可收回金额低于账面价值的情况, 无需计提在建工程减值准备。

中国太平洋人寿保险股份有限公司  
财务报表附注(续)  
2021 年度  
(除特别注明外, 金额单位均为人民币千元)

七、 财务报表主要项目附注(续)

18. 使用权资产

	本集团			合计
	房屋及建筑物	运输设备	其他设备	
原值:				
2020 年 12 月 31 日	-	-	-	-
会计政策变更(参见附注三)	2,420,991	1,690	346	2,423,027
2021 年 1 月 1 日	2,420,991	1,690	346	2,423,027
增加	838,800	1,512	5,052	845,364
减少	(263,112)	(207)	-	(263,319)
2021 年 12 月 31 日	2,996,679	2,995	5,398	3,005,072
累计折旧:				
2020 年 12 月 31 日	-	-	-	-
会计政策变更(参见附注三)	-	-	-	-
2021 年 1 月 1 日	-	-	-	-
计提	(848,612)	(1,247)	(375)	(850,234)
减少	25,875	7	-	25,882
2021 年 12 月 31 日	(822,737)	(1,240)	(375)	(824,352)
账面价值:				
2021 年 12 月 31 日	2,173,942	1,755	5,023	2,180,720
2020 年 12 月 31 日	-	-	-	-

中国太平洋人寿保险股份有限公司  
财务报表附注(续)  
2021 年度  
(除特别注明外, 金额单位均为人民币千元)

七、 财务报表主要项目附注(续)

18. 使用权资产(续)

	本公司			合计
	房屋及建筑物	运输设备	其他设备	
原值:				
2020 年 12 月 31 日	-	-	-	-
会计政策变更(参见附注三)	2,336,688	1,271	346	2,338,305
2021 年 1 月 1 日	2,336,688	1,271	346	2,338,305
增加	788,709	1,512	5,052	795,273
减少	(233,919)	(207)	-	(234,126)
2021 年 12 月 31 日	2,891,478	2,576	5,398	2,899,452
累计折旧:				
2020 年 12 月 31 日	-	-	-	-
会计政策变更(参见附注三)	-	-	-	-
2021 年 1 月 1 日	-	-	-	-
计提	(803,890)	(1,107)	(375)	(805,372)
减少	25,903	7	-	25,910
2021 年 12 月 31 日	(777,987)	(1,100)	(375)	(779,462)
账面价值:				
2021 年 12 月 31 日	2,113,491	1,476	5,023	2,119,990
2020 年 12 月 31 日	-	-	-	-

本集团及本公司使用权资产年末未发生可收回金额低于账面价值的情况, 无需计提使用权资产减值准备。

中国太平洋人寿保险股份有限公司  
财务报表附注(续)  
2021 年度  
(除特别注明外, 金额单位均为人民币千元)

七、 财务报表主要项目附注(续)

19. 无形资产

	本集团		合计
	土地使用权	软件使用权	
原价:			
2020 年 1 月 1 日	658,777	2,805,692	3,464,469
购置	714,020	423,997	1,138,017
在建工程转入	-	34,166	34,166
2020 年 12 月 31 日	1,372,797	3,263,855	4,636,652
购置	708,144	398,622	1,106,766
在建工程转入	-	46,191	46,191
收购子公司	-	15,000	15,000
2021 年 12 月 31 日	<u>2,080,941</u>	<u>3,723,668</u>	<u>5,804,609</u>
累计摊销:			
2020 年 1 月 1 日	(15,351)	(1,773,489)	(1,788,840)
计提	(23,946)	(288,299)	(312,245)
2020 年 12 月 31 日	(39,297)	(2,061,788)	(2,101,085)
计提	(47,545)	(363,720)	(411,265)
2021 年 12 月 31 日	<u>(86,842)</u>	<u>(2,425,508)</u>	<u>(2,512,350)</u>
减值准备:			
2021 年 12 月 31 日	<u>-</u>	<u>(293)</u>	<u>(293)</u>
2020 年 12 月 31 日	<u>-</u>	<u>-</u>	<u>-</u>
账面价值:			
2021 年 12 月 31 日	<u>1,994,099</u>	<u>1,297,867</u>	<u>3,291,966</u>
2020 年 12 月 31 日	<u>1,333,500</u>	<u>1,202,067</u>	<u>2,535,567</u>

中国太平洋人寿保险股份有限公司  
财务报表附注(续)  
2021 年度  
(除特别注明外, 金额单位均为人民币千元)

七、 财务报表主要项目附注(续)

19. 无形资产(续)

	本公司		合计
	土地使用权	软件使用权	
原价:			
2020 年 1 月 1 日	5,404	2,673,514	2,678,918
购置	-	404,940	404,940
2020 年 12 月 31 日	5,404	3,078,454	3,083,858
购置	-	391,561	391,561
处置	-	(22,578)	(22,578)
2021 年 12 月 31 日	<u>5,404</u>	<u>3,447,437</u>	<u>3,452,841</u>
累计摊销:			
2020 年 1 月 1 日	(2,201)	(1,702,646)	(1,704,847)
计提	(121)	(257,325)	(257,446)
2020 年 12 月 31 日	(2,322)	(1,959,971)	(1,962,293)
计提	(121)	(310,244)	(310,365)
2021 年 12 月 31 日	<u>(2,443)</u>	<u>(2,270,215)</u>	<u>(2,272,658)</u>
账面价值:			
2021 年 12 月 31 日	<u>2,961</u>	<u>1,177,222</u>	<u>1,180,183</u>
2020 年 12 月 31 日	<u>3,082</u>	<u>1,118,483</u>	<u>1,121,565</u>

本公司无形资产年末未发生可收回金额低于账面价值的情况, 无需计提无形资产减值准备。

中国太平洋人寿保险股份有限公司  
财务报表附注(续)  
2021 年度  
(除特别注明外, 金额单位均为人民币千元)

七、 财务报表主要项目附注(续)

20. 商誉

	本集团	
	2021 年 12 月 31 日	2020 年 12 月 31 日
City Island	812,754	812,754
长江养老	149,188	149,188
博瑞和铭	15,456	-
小计	977,398	961,942
减: 减值准备	-	-
合计	977,398	961,942

本集团每年对商誉进行减值测试。包含商誉的资产组和资产组组合的可收回金额为其预计未来现金流量的现值。本集团年末未发生相关资产组或者资产组组合可收回金额低于账面价值的情况, 无需计提商誉减值准备。

21. 递延所得税资产及负债

	本集团	
	2021 年 12 月 31 日	2020 年 12 月 31 日
递延所得税资产/(负债)净额		
佣金和手续费	359,883	401,907
资产减值准备	1,942,487	1,209,987
收购子公司产生的公允价值调整	(655,286)	(682,807)
公允价值	(5,930,827)	(6,165,995)
其他	1,671,086	1,582,922
合计	(2,612,657)	(3,653,986)

于 2021 年 12 月 31 日, 本集团递延所得税资产及负债变动情况明细如下:

	公允价值	佣金和 手续费	资产 减值准备	收购子公司产生 的公允价值调整	其他	合计
2020 年 1 月 1 日	(3,677,022)	473,349	537,438	(710,328)	1,325,942	(2,050,621)
计入损益	(22,302)	(71,442)	672,549	27,521	256,980	863,306
计入权益	(2,466,671)	-	-	-	-	(2,466,671)
2020 年 12 月 31 日	(6,165,995)	401,907	1,209,987	(682,807)	1,582,922	(3,653,986)
计入损益	(292,135)	(42,024)	732,500	27,521	88,164	514,026
计入权益	527,303	-	-	-	-	527,303
2021 年 12 月 31 日	(5,930,827)	359,883	1,942,487	(655,286)	1,671,086	(2,612,657)

中国太平洋人寿保险股份有限公司  
财务报表附注(续)  
2021 年度  
(除特别注明外, 金额单位均为人民币千元)

七、 财务报表主要项目附注(续)

21. 递延所得税资产及负债(续)

	本公司	
	2021 年 12 月 31 日	2020 年 12 月 31 日
递延所得税资产/(负债)净额		
佣金和手续费	359,883	401,907
资产减值准备	1,936,868	1,208,263
公允价值	(5,658,802)	(5,970,236)
其他	1,552,797	1,562,672
合计	<u>(1,809,254)</u>	<u>(2,797,394)</u>

于 2021 年 12 月 31 日, 本公司递延所得税资产及负债变动情况明细如下:

	公允价值	佣金和手续费	资产减值准备	其他	合计
2020 年 1 月 1 日	(3,655,488)	473,349	536,239	1,325,890	(1,320,010)
计入损益	(23,198)	(71,442)	672,024	236,782	814,166
计入权益	<u>(2,291,550)</u>	-	-	-	<u>(2,291,550)</u>
2020 年 12 月 31 日	(5,970,236)	401,907	1,208,263	1,562,672	(2,797,394)
计入损益	(171,398)	(42,024)	728,605	(9,875)	505,308
计入权益	<u>482,832</u>	-	-	-	<u>482,832</u>
2021 年 12 月 31 日	<u>(5,658,802)</u>	<u>359,883</u>	<u>1,936,868</u>	<u>1,552,797</u>	<u>(1,809,254)</u>

于 2021 年 12 月 31 日, 本集团及本公司没有重大的未确认递延所得税资产的可抵扣暂时性差异和可抵扣亏损。



中国太平洋人寿保险股份有限公司  
财务报表附注(续)  
2021 年度  
(除特别注明外, 金额单位均为人民币千元)

七、 财务报表主要项目附注(续)

22. 其他资产

		本集团		本公司	
		2021 年 12 月 31 日	2020 年 12 月 31 日	2021 年 12 月 31 日	2020 年 12 月 31 日
其他应收款	(1)	5,743,513	7,956,160	6,630,254	8,789,646
使用权资产改良		516,852	549,788	509,715	534,758
应收股利		234,775	7,518	234,309	7,479
抵债资产	(2)	-	-	-	-
其他		559,258	655,253	338,324	516,770
合计		<u>7,054,398</u>	<u>9,168,719</u>	<u>7,712,602</u>	<u>9,848,653</u>

(1) 其他应收款

项目	本集团	
	2021 年 12 月 31 日	2020 年 12 月 31 日
应收待结算投资款	2,059,809	4,788,882
应收外单位往来款	1,163,459	774,169
预缴税金	739,320	1,207,180
暂付款	426,755	256,500
太保集团内部款项	405,834	82,998
应收银邮代理及第三方支付	395,658	282,293
押金	102,544	92,577
其他	459,595	478,454
小计	<u>5,752,974</u>	<u>7,963,053</u>
减: 坏账准备	<u>(9,461)</u>	<u>(6,893)</u>
其他应收款净额	<u>5,743,513</u>	<u>7,956,160</u>

中国太平洋人寿保险股份有限公司  
财务报表附注(续)  
2021 年度  
(除特别注明外, 金额单位均为人民币千元)

七、 财务报表主要项目附注(续)

22. 其他资产(续)

(1) 其他应收款(续)

项目	本公司	
	2021 年 12 月 31 日	2020 年 12 月 31 日
太保集团内部款项	2,109,675	1,787,543
应收待结算投资款	1,982,089	4,723,476
预缴税金	739,320	1,207,180
应收外单位往来款	518,927	124,697
应收银邮代理及第三方支付	395,658	282,293
暂付款	354,436	190,200
押金	100,915	90,302
其他	429,234	383,955
小计	6,630,254	8,789,646
减: 坏账准备	-	-
其他应收款净额	6,630,254	8,789,646

账龄	2021 年 12 月 31 日(本集团)			
	账面余额	比例	坏账准备	净额
3 个月以内(含 3 个月)	4,870,898	84%	(29)	4,870,869
3 个月至 1 年(含 1 年)	671,938	12%	(12)	671,926
1 年至 3 年(含 3 年)	165,015	3%	(4,301)	160,714
3 年以上	45,123	1%	(5,119)	40,004
合计	5,752,974	100%	(9,461)	5,743,513

账龄	2020 年 12 月 31 日(本集团)			
	账面余额	比例	坏账准备	净额
3 个月以内(含 3 个月)	7,508,988	95%	-	7,508,988
3 个月至 1 年(含 1 年)	255,240	3%	-	255,240
1 年至 3 年(含 3 年)	101,885	1%	(3,929)	97,956
3 年以上	96,940	1%	(2,964)	93,976
合计	7,963,053	100%	(6,893)	7,956,160

中国太平洋人寿保险股份有限公司  
财务报表附注(续)  
2021 年度  
(除特别注明外, 金额单位均为人民币千元)

七、 财务报表主要项目附注(续)

22. 其他资产(续)

(1) 其他应收款(续)

其他应收款账龄及相应的坏账准备分析如下(续):

账龄	2021 年 12 月 31 日(本公司)			
	账面余额	比例	坏账准备	净额
3 个月以内(含 3 个月)	4,217,323	64%	-	4,217,323
3 个月至 1 年(含 1 年)	454,354	7%	-	454,354
1 年至 3 年(含 3 年)	224,034	3%	-	224,034
3 年以上	1,734,543	26%	-	1,734,543
合计	<u>6,630,254</u>	<u>100%</u>	<u>-</u>	<u>6,630,254</u>

账龄	2020 年 12 月 31 日(本公司)			
	账面余额	比例	坏账准备	净额
3 个月以内(含 3 个月)	6,787,155	78%	-	6,787,155
3 个月至 1 年(含 1 年)	125,158	1%	-	125,158
1 年至 3 年(含 3 年)	93,875	1%	-	93,875
3 年以上	1,783,458	20%	-	1,783,458
合计	<u>8,789,646</u>	<u>100%</u>	<u>-</u>	<u>8,789,646</u>

于 2021 年 12 月 31 日, 其他应收款余额中并无持本公司 5% 或以上表决权股份股东的款项。

(2) 抵债资产

	本集团及本公司	
	2021 年 12 月 31 日	2020 年 12 月 31 日
房屋	<u>18,509</u>	<u>18,509</u>
小计	<u>18,509</u>	<u>18,509</u>
减: 减值准备	<u>(18,509)</u>	<u>(18,509)</u>
净值	<u>-</u>	<u>-</u>

中国太平洋人寿保险股份有限公司  
财务报表附注(续)  
2021 年度  
(除特别注明外, 金额单位均为人民币千元)

七、 财务报表主要项目附注(续)

23. 资产减值准备

	2021 年(本集团)				
	年初数	计提	转回	转销	年末数
其他应收款坏账准备	6,893	2,649	-	(81)	9,461
应收利息坏账准备	29,580	-	-	-	29,580
可供出售金融资产减值准备					
-债务工具	1,507,245	186,905	(176,393)	(102,854)	1,414,903
-权益工具	2,721,926	3,722,770	-	(670,062)	5,774,634
持有至到期投资减值准备	191,401	26,437	-	-	217,838
归入贷款及应收款的投资减值准备	323,285	-	(43,251)	-	280,034
无形资产减值准备	-	293	-	-	293
抵债资产减值准备	18,509	-	-	-	18,509
其他长期资产减值准备	41,105	-	-	(16,411)	24,694
合计	4,839,944	3,939,054	(219,644)	(789,408)	7,769,946

	2021 年(本公司)				
	年初数	计提	转回	转销	年末数
应收利息坏账准备	29,580	-	-	-	29,580
可供出售金融资产减值准备					
-债务工具	1,507,245	186,905	(176,393)	(102,854)	1,414,903
-权益工具	2,721,926	3,710,048	-	(670,062)	5,761,912
持有至到期投资减值准备	191,401	26,437	-	-	217,838
归入贷款及应收款的投资减值准备	323,285	-	(43,251)	-	280,034
抵债资产减值准备	18,509	-	-	-	18,509
其他长期资产减值准备	41,105	-	-	(16,411)	24,694
合计	4,833,051	3,923,390	(219,644)	(789,327)	7,747,470

中国太平洋人寿保险股份有限公司  
财务报表附注(续)  
2021 年度  
(除特别注明外, 金额单位均为人民币千元)

七、 财务报表主要项目附注(续)

23. 资产减值准备(续)

	2020 年(本集团)				
	年初数	计提	转回	转销	年末数
其他应收款坏账准备	4,802	2,099	-	(8)	6,893
应收利息坏账准备	25,640	3,940	-	-	29,580
可供出售金融资产减值准备					
-债务工具	435,813	1,088,911	(17,479)	-	1,507,245
-权益工具	1,426,673	2,311,900	-	(1,016,647)	2,721,926
持有至到期投资减值准备	-	191,401	-	-	191,401
归入贷款及应收款的投资减值准备	197,207	126,078	-	-	323,285
抵债资产减值准备	18,509	-	-	-	18,509
其他长期资产减值准备	41,105	-	-	-	41,105
合计	2,149,749	3,724,329	(17,479)	(1,016,655)	4,839,944

	2020 年(本公司)				
	年初数	计提	转回	转销	年末数
其他应收款坏账准备	8	-	-	(8)	-
应收利息坏账准备	25,640	3,940	-	-	29,580
可供出售金融资产减值准备					
-债务工具	435,813	1,088,911	(17,479)	-	1,507,245
-权益工具	1,426,673	2,311,900	-	(1,016,647)	2,721,926
持有至到期投资减值准备	-	191,401	-	-	191,401
归入贷款及应收款的投资减值准备	197,207	126,078	-	-	323,285
抵债资产减值准备	18,509	-	-	-	18,509
其他长期资产减值准备	41,105	-	-	-	41,105
合计	2,144,955	3,722,230	(17,479)	(1,016,655)	4,833,051

于 2021 年, 本集团及本公司因处置可供出售金融资产而转销其减值准备约人民币 7.73 亿元 (2020 年转销: 人民币 10.17 亿元), 可供出售金融资产减值准备的年末余额已反映在可供出售金融资产的账面价值中。

中国太平洋人寿保险股份有限公司  
财务报表附注(续)  
2021 年度  
(除特别注明外, 金额单位均为人民币千元)

七、 财务报表主要项目附注(续)

24. 卖出回购金融资产款

	本集团	
	2021 年 12 月 31 日	2020 年 12 月 31 日
债券		
银行间	62,236,525	75,580,454
交易所	9,711,748	12,395,910
合计	71,948,273	87,976,364

	本公司	
	2021 年 12 月 31 日	2020 年 12 月 31 日
债券		
银行间	62,017,614	75,580,454
交易所	8,102,561	11,875,183
合计	70,120,175	87,455,637

于 2021 年 12 月 31 日, 本集团面值约为人民币 664.55 亿元(2020 年 12 月 31 日: 约人民币 934.89 亿元)的债券作为银行间卖出回购金融资产余额的抵押品。

于 2021 年 12 月 31 日, 本公司面值约为人民币 661.98 亿元(2020 年 12 月 31 日: 约人民币 816.14 亿元)的债券作为银行间卖出回购金融资产余额的抵押品。

于 2021 年 12 月 31 日, 本集团约人民币 97.12 亿元(2020 年 12 月 31 日: 约人民币 123.96 亿元)的标准券作为交易所卖出回购金融资产余额的抵押品。

于 2021 年 12 月 31 日, 本公司约人民币 81.03 亿元(2020 年 12 月 31 日: 约人民币 118.75 亿元)的标准券作为交易所卖出回购金融资产余额的抵押品。

中国太平洋人寿保险股份有限公司  
财务报表附注(续)  
2021 年度  
(除特别注明外, 金额单位均为人民币千元)

七、 财务报表主要项目附注(续)

25. 应付分保账款

	本集团及本公司	
	2021 年 12 月 31 日	2020 年 12 月 31 日
1 年以内(含 1 年)	4,116,715	2,348,125
1 年以上	84,527	1,101
合计	4,201,242	2,349,226

本集团及本公司应付分保账款的最大五家分保公司明细如下:

分保公司	本集团及本公司	
	2021 年 12 月 31 日	
	账面余额(含预提)	比例
太平洋健康险	1,321,828	32%
中国人寿再保险有限责任公司	903,566	22%
前海再保险股份有限公司	612,735	15%
慕尼黑再保险公司北京分公司	488,463	12%
瑞再北分	435,265	10%

分保公司	本集团及本公司	
	2020 年 12 月 31 日	
	账面余额(含预提)	比例
前海再保险股份有限公司	468,229	20%
太平洋健康险	466,446	20%
慕尼黑再保险公司北京分公司	382,981	16%
中国人寿再保险有限责任公司	369,719	16%
瑞再北分	363,156	15%

本账户余额中并无持本公司 5% 或以上表决权股份股东的款项。

中国太平洋人寿保险股份有限公司  
财务报表附注(续)  
2021 年度  
(除特别注明外, 金额单位均为人民币千元)

七、 财务报表主要项目附注(续)

26. 应付职工薪酬

	本集团			2021 年 12 月 31 日
	2021 年 1 月 1 日	增加	减少	
工资、奖金、津贴和补贴	2,118,916	6,513,000	(6,513,945)	2,117,971
职工福利费	1,126	321,978	(322,990)	114
社会保险费	26,769	1,474,328	(1,486,391)	14,706
住房公积金	2,051	488,580	(488,257)	2,374
工会经费	21,870	128,776	(132,031)	18,615
职工教育经费	259,340	90,264	(41,049)	308,555
内部退养福利	219,072	211,200	(119,546)	310,726
合计	<u>2,649,144</u>	<u>9,228,126</u>	<u>(9,104,209)</u>	<u>2,773,061</u>

	本集团			2020 年 12 月 31 日
	2020 年 1 月 1 日	增加	减少	
工资、奖金、津贴和补贴	1,922,187	6,711,930	(6,515,201)	2,118,916
职工福利费	62	324,317	(323,253)	1,126
社会保险费	15,328	1,024,910	(1,013,469)	26,769
住房公积金	2,489	470,161	(470,599)	2,051
工会经费	25,252	128,657	(132,039)	21,870
职工教育经费	212,342	90,207	(43,209)	259,340
管理人员延期支付奖金	4,836	-	(4,836)	-
内部退养福利	150,139	134,215	(65,282)	219,072
合计	<u>2,332,635</u>	<u>8,884,397</u>	<u>(8,567,888)</u>	<u>2,649,144</u>



中国太平洋人寿保险股份有限公司  
财务报表附注(续)  
2021 年度  
(除特别注明外, 金额单位均为人民币千元)

七、 财务报表主要项目附注(续)

26. 应付职工薪酬(续)

	本公司			2021 年 12 月 31 日
	2021 年 1 月 1 日	增加	减少	
工资、奖金、津贴和补贴	1,745,507	5,929,839	(5,999,852)	1,675,494
职工福利费	-	310,877	(310,877)	-
社会保险费	8,692	1,393,170	(1,400,025)	1,837
住房公积金	(606)	466,847	(467,342)	(1,101)
工会经费	20,210	117,609	(121,290)	16,529
职工教育经费	258,075	88,154	(39,382)	306,847
内部退养福利	219,072	211,200	(119,546)	310,726
合计	<u>2,250,950</u>	<u>8,517,696</u>	<u>(8,458,314)</u>	<u>2,310,332</u>

	本公司			2020 年 12 月 31 日
	2020 年 1 月 1 日	增加	减少	
工资、奖金、津贴和补贴	1,599,797	6,231,050	(6,085,340)	1,745,507
职工福利费	-	317,620	(317,620)	-
社会保险费	8,438	983,990	(983,736)	8,692
住房公积金	131	453,091	(453,828)	(606)
工会经费	24,160	119,219	(123,169)	20,210
职工教育经费	211,677	89,329	(42,931)	258,075
管理人员延期支付奖金	4,836	-	(4,836)	-
内部退养福利	150,139	134,215	(65,282)	219,072
合计	<u>1,999,178</u>	<u>8,328,514</u>	<u>(8,076,742)</u>	<u>2,250,950</u>

本集团及本公司没有重大的非货币性福利及因解除劳动关系而给予补偿。

27. 应交税费

	本集团	
	2021 年 12 月 31 日	2020 年 12 月 31 日
企业所得税	110,111	128,791
未交增值税	96,725	139,777
代扣代缴个人所得税	55,983	52,661
其他	91,908	60,420
合计	<u>354,727</u>	<u>381,649</u>

中国太平洋人寿保险股份有限公司  
财务报表附注(续)  
2021 年度  
(除特别注明外, 金额单位均为人民币千元)

七、 财务报表主要项目附注(续)

27. 应交税费(续)

	本公司	
	2021 年 12 月 31 日	2020 年 12 月 31 日
未交增值税	78,001	72,826
代扣代缴个人所得税	51,243	48,969
其他	8,472	26,879
合计	137,716	148,674

28. 应付保单红利

应付保单红利系分红保险业务已宣告但尚未支付给保户的红利。

29. 保户储金及投资款

	本集团及本公司	
	2021 年	2020 年
年初余额	87,063,134	75,513,221
本年收取	21,274,378	14,994,054
计提利息	4,007,323	3,343,864
扣缴保单初始费及账户管理费	(382,023)	(261,534)
本年支付	(10,447,195)	(8,220,220)
其他	1,265,107	1,693,749
年末余额	102,780,724	87,063,134

	2021 年 12 月 31 日	2020 年 12 月 31 日
1 年以内(含 1 年)到期	2,499,164	1,390,597
1 年至 3 年(含 3 年)到期	1,467,418	2,109,993
3 年至 5 年(含 5 年)到期	5,748,351	3,018,764
5 年以上到期	93,065,791	80,543,780
合计	102,780,724	87,063,134

上述保户储金及投资款的交易金额中, 分拆后的万能保险的投资账户部分及经过重大保险风险测试后未确认为保险合同的重大合同, 其保险期间以五年以上为主, 其保险责任并不重大。

中国太平洋人寿保险股份有限公司  
财务报表附注(续)  
2021 年度  
(除特别注明外, 金额单位均为人民币千元)

七、 财务报表主要项目附注(续)

30. 未到期责任准备金

	本集团及本公司		合计
	原保险合同	再保险合同	
2020 年 1 月 1 日	4,500,107	-	4,500,107
增加	18,593,933	-	18,593,933
减少	(18,993,670)	-	(18,993,670)
2020 年 12 月 31 日	4,100,370	-	4,100,370
增加	17,712,560	-	17,712,560
减少	(18,637,819)	-	(18,637,819)
2021 年 12 月 31 日	3,175,111	-	3,175,111

本集团及本公司年末未到期责任准备金到期期限均在 1 年以内。

31. 未决赔款准备金

	本集团及本公司		合计
	原保险合同	再保险合同	
2020 年 1 月 1 日	4,472,419	-	4,472,419
增加	10,633,560	-	10,633,560
减少—赔付款项	(9,819,316)	-	(9,819,316)
2020 年 12 月 31 日	5,286,663	-	5,286,663
增加	12,811,044	-	12,811,044
减少—赔付款项	(12,085,405)	-	(12,085,405)
2021 年 12 月 31 日	6,012,302	-	6,012,302

本集团及本公司年末未决赔款准备金到期期限均在 1 年以内。

原保险合同未决赔款准备金明细如下:

	本集团及本公司	
	2021 年 12 月 31 日	2020 年 12 月 31 日
已发生已报案	609,783	669,492
已发生未报案	5,266,229	4,498,215
理赔费用	136,290	118,956
合计	6,012,302	5,286,663

中国太平洋人寿保险股份有限公司  
财务报表附注(续)  
2021 年度  
(除特别注明外, 金额单位均为人民币千元)

七、 财务报表主要项目附注(续)

32. 寿险责任准备金

	本集团及本公司		合计
	原保险合同	再保险合同	
2020 年 1 月 1 日	891,136,202	59,003	891,195,205
增加	170,870,023	3,363,862	174,233,885
减少			
— 赔付款项	(41,734,299)	(389)	(41,734,688)
— 提前解除	(12,016,539)	(1,484,136)	(13,500,675)
2020 年 12 月 31 日	1,008,255,387	1,938,340	1,010,193,727
增加	169,267,359	2,133,653	171,401,012
减少			
— 赔付款项	(31,605,270)	(3,587)	(31,608,857)
— 提前解除	(18,420,334)	(1,943,971)	(20,364,305)
2021 年 12 月 31 日	<u>1,127,497,142</u>	<u>2,124,435</u>	<u>1,129,621,577</u>

本集团及本公司寿险责任准备金到期期限如下:

到期期限	2021 年 12 月 31 日		合计
	原保险合同	再保险合同	
1 年以内(含 1 年)	31,554,989	-	31,554,989
1 年至 5 年(含 5 年)	29,048,387	-	29,048,387
5 年以上	1,066,893,766	2,124,435	1,069,018,201
合计	<u>1,127,497,142</u>	<u>2,124,435</u>	<u>1,129,621,577</u>

到期期限	2020 年 12 月 31 日		合计
	原保险合同	再保险合同	
1 年以内(含 1 年)	40,384,759	-	40,384,759
1 年至 5 年(含 5 年)	28,252,514	-	28,252,514
5 年以上	939,618,114	1,938,340	941,556,454
合计	<u>1,008,255,387</u>	<u>1,938,340</u>	<u>1,010,193,727</u>

中国太平洋人寿保险股份有限公司  
财务报表附注(续)  
2021 年度  
(除特别注明外, 金额单位均为人民币千元)

七、 财务报表主要项目附注(续)

33. 长期健康险责任准备金

	本集团及本公司		合计
	原保险合同	再保险合同	
2020 年 1 月 1 日	72,344,755	702	72,345,457
增加	35,385,307	2,079	35,387,386
减少			
— 赔付款项	(8,021,315)	(2,109)	(8,023,424)
— 提前解除	(920,045)	-	(920,045)
2020 年 12 月 31 日	98,788,702	672	98,789,374
增加	39,457,908	1,666	39,459,574
减少			
— 赔付款项	(10,493,641)	(1,642)	(10,495,283)
— 提前解除	(1,965,705)	-	(1,965,705)
2021 年 12 月 31 日	125,787,264	696	125,787,960

本集团及本公司长期健康险责任准备金到期期限如下:

到期期限	2021 年 12 月 31 日		合计
	原保险合同	再保险合同	
1 年以内(含 1 年)	457,148	-	457,148
1 年至 5 年(含 5 年)	450,697	-	450,697
5 年以上	124,879,419	696	124,880,115
合计	125,787,264	696	125,787,960

到期期限	2020 年 12 月 31 日		合计
	原保险合同	再保险合同	
1 年以内(含 1 年)	522,400	-	522,400
1 年至 5 年(含 5 年)	411,281	-	411,281
5 年以上	97,855,021	672	97,855,693
合计	98,788,702	672	98,789,374

中国太平洋人寿保险股份有限公司  
财务报表附注(续)  
2021 年度  
(除特别注明外, 金额单位均为人民币千元)

七、 财务报表主要项目附注(续)

34. 其他负债

	本集团		本公司	
	2021年 12月31日	2020年 12月31日	2021年 12月31日	2020年 12月31日
其他应付款 (1)	24,971,109	21,853,257	17,761,947	20,154,741
风险调节基金	810,762	781,291	810,762	781,291
预提费用	768,331	1,437,833	779,931	1,428,221
保险保障基金	103,943	94,130	103,943	94,130
预计负债	8,505	60,147	7,193	60,147
其他	71,116	78,600	19,426	19,791
合计	<u>26,733,766</u>	<u>24,305,258</u>	<u>19,483,202</u>	<u>22,538,321</u>

(1) 其他应付款

	本集团		本公司	
	2021年 12月31日	2020年 12月31日	2021年 12月31日	2020年 12月31日
应付资产支持证券款	11,775,000	13,140,000	11,775,000	13,140,000
应付产品委托人款项	5,383,538	814,657	-	-
应付待结算款	2,443,201	4,132,248	2,340,032	4,130,332
客户待领款	861,512	590,002	861,512	590,002
押金	701,277	827,268	592,797	731,181
应付购楼款及工程款	647,718	33,152	2,003	33,152
太保集团内部款项	543,582	265,416	604,366	325,846
应付共保款项	492,448	86,217	492,448	86,075
应付报销款	71,155	98,942	32,001	61,399
其他	2,051,678	1,865,355	1,061,788	1,056,754
合计	<u>24,971,109</u>	<u>21,853,257</u>	<u>17,761,947</u>	<u>20,154,741</u>

于 2021 年 12 月 31 日, 其他应付款余额中包括持本公司 5% 或以上表决权股份股东的款项约人民币 3.58 亿元(2020 年 12 月 31 日: 约人民币 0.70 亿元), 其明细资料在附注九中披露。

中国太平洋人寿保险股份有限公司  
财务报表附注(续)  
2021 年度  
(除特别注明外, 金额单位均为人民币千元)

七、 财务报表主要项目附注(续)

35. 股本

股东名称	本集团及本公司			
	2021年12月31日		2020年12月31日	
	金额	比例	金额	比例
太保集团公司	8,276,218	98.29%	8,276,218	98.29%
申能集团	45,979	0.55%	45,979	0.55%
国资公司	45,761	0.54%	45,761	0.54%
上海海烟投资管理有限公司	31,404	0.37%	31,404	0.37%
云南合和集团	20,638	0.25%	20,638	0.25%
合计	<u>8,420,000</u>	<u>100%</u>	<u>8,420,000</u>	<u>100%</u>

本集团及本公司股本增减变动如下:

	2021 年			
	年初余额	本年增加	本年减少	年末余额
太保集团公司	8,276,218	-	-	8,276,218
申能集团	45,979	-	-	45,979
国资公司	45,761	-	-	45,761
上海海烟投资管理有限公司	31,404	-	-	31,404
云南合和集团	20,638	-	-	20,638
合计	<u>8,420,000</u>	<u>-</u>	<u>-</u>	<u>8,420,000</u>

中国太平洋人寿保险股份有限公司  
财务报表附注(续)  
2021 年度  
(除特别注明外, 金额单位均为人民币千元)

七、 财务报表主要项目附注(续)

36. 资本公积

	本集团	
	2021 年 12 月 31 日	2020 年 12 月 31 日
股本溢价	25,983,911	25,983,911
其他	20,475	15,363
合计	26,004,386	25,999,274

	本公司	
	2021 年 12 月 31 日	2020 年 12 月 31 日
股本溢价	26,121,427	26,121,427
其他	15,362	15,362
合计	26,136,789	26,136,789

37. 盈余公积

	本集团及本公司 法定盈余公积
2020 年 1 月 1 日、 2020 年 12 月 31 日及 2021 年 12 月 31 日	4,210,000

38. 一般风险准备

	本集团	本公司
2020 年 1 月 1 日	10,236,772	10,191,858
提取	1,902,105	1,864,208
2020 年 12 月 31 日	12,138,877	12,056,066
提取	1,939,468	1,890,477
2021 年 12 月 31 日	14,078,345	13,946,543



中国太平洋人寿保险股份有限公司  
财务报表附注(续)  
2021 年度  
(除特别注明外, 金额单位均为人民币千元)

---

七、 财务报表主要项目附注(续)

39. 利润分配及未分配利润

根据中国有关财务规定, 从事保险、银行、信托、证券、期货、基金、金融租赁及财务担保行业的公司需要提取一般风险准备, 用于补偿巨灾风险或弥补亏损。其中, 从事保险业务的公司按净利润的 10% 提取总准备金。

本公司根据中国有关财务规定以各自年度净利润为基础提取一般风险准备, 作为利润分配。上述一般风险准备不得用于分红或转增资本。

依照本公司章程及有关法规规定, 本公司按下列顺序进行利润分配:

- (1) 弥补以前年度亏损;
- (2) 按净利润的 10% 提取法定盈余公积;
- (3) 按净利润的 10% 提取一般风险准备;
- (4) 按股东大会决议提取任意盈余公积;
- (5) 支付股东股利。

当法定盈余公积达到本公司注册资本的 50% 以上时, 可不再提取。法定盈余公积可用于弥补亏损, 经股东大会决议, 法定盈余公积亦可转为本公司资本, 按股东原有股份比例派送新股。但法定盈余公积转增资本后, 留存本公司的法定盈余公积不得低于注册资本的 25%。

本公司法定盈余公积累计额已达到本公司注册资本的 50%, 本公司 2021 年度未提取法定盈余公积。

40. 少数股东权益

	本集团	
	2021 年 12 月 31 日	2020 年 12 月 31 日
长江养老	1,580,192	1,458,979
大理项目公司	141,901	145,801
合计	<u>1,722,093</u>	<u>1,604,780</u>

中国太平洋人寿保险股份有限公司  
财务报表附注(续)  
2021 年度  
(除特别注明外, 金额单位均为人民币千元)

七、 财务报表主要项目附注(续)

41. 保险业务收入

	本集团及本公司	
	2021 年	2020 年
个险		
— 寿险	106,609,626	95,463,761
— 分红保险	86,737,455	97,317,889
— 万能保险	97,922	101,127
— 短期意外与健康保险	6,071,486	9,109,107
个险小计	199,516,489	201,991,884
团险		
— 寿险	527,927	475,709
— 短期意外与健康保险	11,641,074	9,484,826
团险小计	12,169,001	9,960,535
合计	211,685,490	211,952,419

2021 年, 本集团保险业务收入中包括大病医保收入约人民币 61.13 亿元(2020 年: 约人民币 52.61 亿元)。

42. 提取未到期责任准备金

	本集团及本公司	
	2021 年	2020 年
提取未到期责任准备金		
— 原保险合同	(925,259)	(399,737)
摊回未到期责任准备金		
— 原保险合同	342,032	(138,892)
净额	(583,227)	(538,629)

中国太平洋人寿保险股份有限公司  
财务报表附注(续)  
2021 年度  
(除特别注明外, 金额单位均为人民币千元)

七、 财务报表主要项目附注(续)

43. 投资收益

	本集团		本公司	
	2021 年	2020 年	2021 年	2020 年
出售债券净收益	433,373	344,038	406,901	333,992
出售基金投资净收益	2,622,488	1,437,333	2,594,145	1,398,840
出售股票投资净收益	14,291,348	14,381,872	14,098,350	14,225,314
出售衍生工具投资净收益	49,027	24,055	49,027	24,055
买入返售金融资产利息收入	148,022	253,926	137,013	249,432
债权型投资利息收入	44,563,417	42,045,208	43,862,622	41,351,425
其他固定息投资利息收入	10,694,058	10,135,099	10,634,978	10,090,210
基金分红收入	1,513,282	1,259,093	1,487,648	1,242,796
股票股息收入	2,923,193	2,451,879	2,728,405	2,443,581
其他股权型投资收益	3,907,798	2,413,571	3,303,897	2,177,201
对合营及联营企业投资收益	791,033	493,040	760,982	523,340
子公司股利收入	-	-	1,668,510	907,013
处置子公司投资收益	-	496,562	-	488,310
合计	<u>81,937,039</u>	<u>75,735,676</u>	<u>81,732,478</u>	<u>75,455,509</u>

于资产负债表日, 本集团投资收益的汇回均无重大限制。

44. 公允价值变动收益

	本集团	
	2021 年	2020 年
股票投资	39,911	71,010
基金投资	21,156	8,571
债券投资	71,960	(128,414)
理财产品	(188)	(1,916)
其他权益工具	917,463	99
衍生工具	118,492	139,858
债权计划及理财产品	(257)	-
合计	<u>1,168,537</u>	<u>89,208</u>

	本公司	
	2021 年	2020 年
股票投资	39,911	71,010
基金投资	20,974	9,510
债券投资	46,963	(127,587)
其他权益工具	459,252	-
衍生工具	118,492	139,858
合计	<u>685,592</u>	<u>92,791</u>

中国太平洋人寿保险股份有限公司  
财务报表附注(续)  
2021 年度  
(除特别注明外, 金额单位均为人民币千元)

七、 财务报表主要项目附注(续)

45. 其他业务收入

	本集团		本公司	
	2021 年	2020 年	2021 年	2020 年
资产管理费	1,921,178	1,701,623	-	-
交叉销售手续费收入	1,222,524	1,699,680	1,222,524	1,699,680
保单初始费及账户管理费摊销	382,023	261,534	382,023	261,534
投资性房地产租金收入	366,613	364,379	66,563	77,994
其他	270,743	333,297	180,882	243,537
合计	<u>4,163,081</u>	<u>4,360,513</u>	<u>1,851,992</u>	<u>2,282,745</u>

46. 资产处置收益

	本集团		本公司	
	2021 年	2020 年	2021 年	2020 年
固定资产处置利得	8,402	3,784	8,506	3,760
其他	-	4	-	4
合计	<u>8,402</u>	<u>3,788</u>	<u>8,506</u>	<u>3,764</u>

47. 退保金

	本集团及本公司	
	2021 年	2020 年
个险		
—原保险合同	20,348,995	12,912,893
—再保险合同	1,943,971	1,484,136
团险		
—原保险合同	37,044	23,691
合计	<u>22,330,010</u>	<u>14,420,720</u>

中国太平洋人寿保险股份有限公司  
财务报表附注(续)  
2021 年度  
(除特别注明外, 金额单位均为人民币千元)

七、 财务报表主要项目附注(续)

48. 赔付支出

	本集团及本公司	
	2021 年	2020 年
赔款支出—原保险合同	12,085,405	9,819,316
满期给付—原保险合同	14,290,671	24,745,519
满期给付—再保险合同	2,922	-
年金给付—原保险合同	14,641,806	14,530,058
年金给付—再保险合同	2	4
死伤医疗给付—原保险合同	13,166,434	10,480,037
死伤医疗给付—再保险合同	2,305	2,494
合计	<u>54,189,545</u>	<u>59,577,428</u>

本集团及本公司赔付支出按险种划分明细如下:

	本集团及本公司	
	2021 年	2020 年
个险		
— 寿险	18,169,233	15,570,072
— 分红保险	23,216,322	33,522,873
— 万能保险	68,509	57,321
— 短期意外与健康保险	2,964,762	2,670,898
个险小计	<u>44,418,826</u>	<u>51,821,164</u>
团险		
— 寿险	561,449	519,686
— 分红保险	86,552	85,330
— 万能保险	2,074	2,830
— 短期意外与健康保险	9,120,644	7,148,418
团险小计	<u>9,770,719</u>	<u>7,756,264</u>
合计	<u>54,189,545</u>	<u>59,577,428</u>

中国太平洋人寿保险股份有限公司  
财务报表附注(续)  
2021 年度  
(除特别注明外, 金额单位均为人民币千元)

七、 财务报表主要项目附注(续)

49. 提取保险责任准备金

	本集团	
	2021 年	2020 年
提取未决赔款准备金		
— 原保险合同	725,639	814,244
提取寿险责任准备金		
— 原保险合同	116,615,881	104,445,719
— 再保险合同	186,095	1,879,337
提取长期健康险责任准备金		
— 原保险合同	26,998,562	26,443,946
— 再保险合同	24	(29)
合计	<u>144,526,201</u>	<u>133,583,217</u>
	本公司	
	2021 年	2020 年
提取未决赔款准备金		
— 原保险合同	725,639	814,244
提取寿险责任准备金		
— 原保险合同	116,420,541	104,368,585
— 再保险合同	186,095	1,879,337
提取长期健康险责任准备金		
— 原保险合同	26,998,562	26,443,946
— 再保险合同	24	(29)
合计	<u>144,330,861</u>	<u>133,506,083</u>

提取的原保险合同未决赔款准备金按构成内容明细如下:

	本集团及本公司	
	2021 年	2020 年
已发生已报案	(59,709)	(33,427)
已发生未报案	768,014	828,442
理赔费用	17,334	19,229
合计	<u>725,639</u>	<u>814,244</u>

中国太平洋人寿保险股份有限公司  
财务报表附注(续)  
2021 年度  
(除特别注明外, 金额单位均为人民币千元)

七、 财务报表主要项目附注(续)

50. 摊回保险责任准备金

	本集团及本公司	
	2021 年	2020 年
摊回未决赔款准备金 — 原保险合同	116,046	133,352
摊回寿险责任准备金 — 原保险合同	98,202	(69,572)
摊回长期健康险责任准备金 — 原保险合同	993,680	666,917
合计	<u>1,207,928</u>	<u>730,697</u>

51. 税金及附加

	本集团	
	2021 年	2020 年
城市维护建设税	115,712	115,588
教育费附加	82,873	82,776
其他	122,872	120,157
合计	<u>321,457</u>	<u>318,521</u>

	本公司	
	2021 年	2020 年
城市维护建设税	105,984	107,609
教育费附加	75,854	76,994
其他	106,803	105,519
合计	<u>288,641</u>	<u>290,122</u>

税金及附加计缴标准参见附注五。

中国太平洋人寿保险股份有限公司  
财务报表附注(续)  
2021 年度  
(除特别注明外, 金额单位均为人民币千元)

七、 财务报表主要项目附注(续)

52. 手续费及佣金支出

	本集团		本公司	
	2021 年	2020 年	2021 年	2020 年
手续费	1,196,475	1,068,454	1,196,475	1,068,454
佣金:				
趸缴业务佣金支出	846,868	1,228,815	847,441	1,230,362
期缴业务首年佣金支出	9,116,744	11,148,414	9,122,923	11,162,442
期缴业务续期佣金支出	6,007,210	7,897,644	6,007,210	7,897,644
小计	15,970,822	20,274,873	15,977,574	20,290,448
手续费及佣金支出合计	17,167,297	21,343,327	17,174,049	21,358,902

53. 业务及管理费

本集团业务及管理费明细按照费用项目分类如下:

	2021 年	2020 年
工资及福利费	8,977,076	8,680,293
办公费	1,083,694	1,113,778
使用权资产折旧	850,234	-
固定资产折旧	569,965	549,631
广告宣传费(包括业务宣传费)	445,166	326,325
无形资产摊销	364,933	312,245
提取保险保障基金	338,371	414,843
劳务费	251,050	204,104
其他长期资产摊销	246,021	253,290
短期及低价值资产租赁费	185,015	1,085,390
差旅费	78,909	78,020
车辆使用费	28,690	25,041
其他	3,095,693	3,201,974
合计	16,514,817	16,244,934



中国太平洋人寿保险股份有限公司  
财务报表附注(续)  
2021 年度  
(除特别注明外, 金额单位均为人民币千元)

七、 财务报表主要项目附注(续)

53. 业务及管理费(续)

本公司业务及管理费明细按照费用项目分类如下:

	2021 年	2020 年
工资及福利费	8,271,278	8,126,648
办公费	1,050,721	1,088,933
使用权资产折旧	805,372	-
固定资产折旧	559,499	540,013
广告宣传费(包括业务宣传费)	445,513	357,710
提取保险保障基金	338,371	414,843
无形资产摊销	310,365	257,446
劳务费	246,418	201,866
其他长期资产摊销	238,307	247,880
短期及低价值资产租赁费	183,689	1,047,455
差旅费	68,184	69,179
车辆使用费	28,089	24,736
其他	2,234,128	2,660,122
合计	14,779,934	15,036,831

54. 利息支出

	本集团		本公司	
	2021 年	2020 年	2021 年	2020 年
卖出回购金融资产	1,698,869	1,776,257	1,676,443	1,762,136
未领取保单红利	590,306	644,570	590,306	644,570
租赁负债利息费用	78,675	-	76,374	-
其他	408,918	211,110	408,326	210,355
合计	2,776,768	2,631,937	2,751,449	2,617,061

中国太平洋人寿保险股份有限公司  
财务报表附注(续)  
2021 年度  
(除特别注明外, 金额单位均为人民币千元)

七、 财务报表主要项目附注(续)

55. 其他业务成本

	本集团		本公司	
	2021 年	2020 年	2021 年	2020 年
保户投资款利息支出	4,007,323	3,343,864	4,007,323	3,343,864
交叉销售成本	1,039,949	1,488,635	1,039,949	1,488,635
投资性房地产折旧	203,627	205,734	57,753	60,375
保户投资款手续费及佣金摊销	94,656	36,641	94,656	36,641
其他	1,577,111	1,310,104	1,311,239	1,090,833
合计	<u>6,922,666</u>	<u>6,384,978</u>	<u>6,510,920</u>	<u>6,020,348</u>

56. 计提资产减值准备

	本集团	
	2021 年	2020 年
计提可供出售金融资产减值准备	3,733,282	3,383,332
计提归入贷款及应收款的投资减值准备	(43,251)	126,078
计提持有至到期投资减值准备	26,437	191,401
计提坏账准备	2,649	6,039
计提无形资产减值准备	293	-
合计	<u>3,719,410</u>	<u>3,706,850</u>

	本公司	
	2021 年	2020 年
计提可供出售金融资产减值准备	3,720,560	3,383,332
计提归入贷款及应收款的投资减值准备	(43,251)	126,078
计提持有至到期投资减值准备	26,437	191,401
计提坏账准备	-	3,940
合计	<u>3,703,746</u>	<u>3,704,751</u>

2021 年, 本集团及本公司可供出售金融资产中债权型投资发生减值人民币 0.11 亿元(2020 年: 人民币 10.71 亿元), 本集团股权型投资发生减值 37.22 亿元(2020 年: 人民币 23.12 亿元), 本公司股权型投资发生减值 37.10 亿元(2020 年: 人民币 23.12 亿元)。

中国太平洋人寿保险股份有限公司  
财务报表附注(续)  
2021 年度  
(除特别注明外, 金额单位均为人民币千元)

七、 财务报表主要项目附注(续)

57. 营业外收入

	本集团		本公司	
	2021 年	2020 年	2021 年	2020 年
与日常活动无关的政府补贴	2,782	6,047	2,782	6,047
固定资产盘盈	774	2,733	774	2,733
其他	61,700	16,612	58,616	15,388
合计	<u>65,256</u>	<u>25,392</u>	<u>62,172</u>	<u>24,168</u>

58. 营业外支出

	本集团		本公司	
	2021 年	2020 年	2021 年	2020 年
赔偿支出	72,335	46,975	72,335	46,975
公益捐赠及商业赞助	10,207	11,799	9,779	11,414
政府罚没及违约金	9,236	10,111	9,114	10,107
税收滞纳金及罚款	3,229	2,704	2,916	2,704
其他	2,429	24,767	2,273	24,672
合计	<u>97,436</u>	<u>96,356</u>	<u>96,417</u>	<u>95,872</u>

中国太平洋人寿保险股份有限公司  
财务报表附注(续)  
2021 年度  
(除特别注明外, 金额单位均为人民币千元)

七、 财务报表主要项目附注(续)

59. 所得税

	本集团		本公司	
	2021 年	2020 年	2021 年	2020 年
当期所得税	1,209,519	2,771,752	860,800	2,471,260
递延所得税	(514,026)	(863,306)	(505,308)	(814,166)
合计	<u>695,493</u>	<u>1,908,446</u>	<u>355,492</u>	<u>1,657,094</u>

所得税费用与利润总额的关系列示如下:

	本集团	
	2021 年	2020 年
利润总额	<u>19,856,938</u>	<u>20,982,867</u>
按法定税率 25% 计算的税项	4,964,235	5,245,717
以前年度所得税调整	(85,278)	(122,687)
无须纳税的收入	(4,443,706)	(3,359,444)
不可抵扣的费用	69,411	64,431
其他	<u>190,831</u>	<u>80,429</u>
按本集团实际税率计算的所得税	<u>695,493</u>	<u>1,908,446</u>

	本公司	
	2021 年	2020 年
利润总额	<u>19,260,259</u>	<u>20,299,173</u>
按法定税率 25% 计算的税项	4,815,065	5,074,793
以前年度所得税调整	(85,278)	(122,687)
无须纳税的收入	(4,443,706)	(3,359,444)
不可抵扣的费用	<u>69,411</u>	<u>64,432</u>
按本公司实际税率计算的所得税	<u>355,492</u>	<u>1,657,094</u>

本集团所得税按在中国境内取得的估计应纳税所得额及适用税率计提。源于其他地区应纳税所得的税项根据本集团经营所在国家或地区的现行法律、解释公告和惯例, 按照适用税率计算。

中国太平洋人寿保险股份有限公司  
财务报表附注(续)  
2021 年度  
(除特别注明外, 金额单位均为人民币千元)

七、 财务报表主要项目附注(续)

60. 其他综合损益

	本集团									
	资产负债表中其他综合损益			利润表中其他综合损益						
	2021 年 1 月 1 日	税后归属 于本公司	2021 年 12 月 31 日	本年所得税 前发生额	减: 前期计入 其他综合损 益本年转入 损益	当期计入可供出 售金融资产减 值损失的金额	可供出售金融资产 公允价值变动归 属于保户部分	减: 所得 税影响	税后归属于 母公司	税后归属于 少数股东
以后期间在满足规定条件 时将重分类进损益的其 他综合损益项目										
权益法下在被投资单位以 后将重分类进损益的其 他综合损益中享有的份 额	842	-	842	-	-	-	-	-	-	-
可供出售金融资产公允价 值变动	18,468,872	(1,573,750)	16,895,122	9,828,559	(17,206,653)	3,733,282	1,535,736	527,303	(1,573,750)	(8,023)
外币报表折算差额	-	710	710	710	-	-	-	-	710	-
合计	<u>18,469,714</u>	<u>(1,573,040)</u>	<u>16,896,674</u>	<u>9,829,269</u>	<u>(17,206,653)</u>	<u>3,733,282</u>	<u>1,535,736</u>	<u>527,303</u>	<u>(1,573,040)</u>	<u>(8,023)</u>

中国太平洋人寿保险股份有限公司  
财务报表附注(续)  
2021 年度  
(除特别注明外, 金额单位均为人民币千元)

七、 财务报表主要项目附注(续)

60. 其他综合损益(续)

	本集团									
	资产负债表中其他综合损益			利润表中其他综合损益						
	2020 年 1 月 1 日	税后归属 于本公司	2020 年 12 月 31 日	本年所得税 前发生额	减: 前期计入 其他综合损 益本年转入 损益	当期计入可供出 售金融资产减 值损失的金额	可供出售金融资产 公允价值变动归 属于保户部分	减: 所得 税影响	税后归属于 母公司	税后归属于 少数股东
以后期间在满足规定条件 时将重分类进损益的其 他综合损益项目										
权益法下在被投资单位以 后将重分类进损益的其 他综合损益中享有的份 额	842	-	842	-	-	-	-	-	-	-
可供出售金融资产公允价 值变动	11,086,436	7,382,436	18,468,872	31,935,678	(16,071,012)	3,383,332	(9,382,287)	(2,466,671)	7,382,436	16,604
合计	11,087,278	7,382,436	18,469,714	31,935,678	(16,071,012)	3,383,332	(9,382,287)	(2,466,671)	7,382,436	16,604

中国太平洋人寿保险股份有限公司  
财务报表附注(续)  
2021 年度  
(除特别注明外, 金额单位均为人民币千元)

七、 财务报表主要项目附注(续)

60. 其他综合损益(续)

	本公司								
	资产负债表中其他综合损益			利润表中其他综合损益					
	2021 年 1 月 1 日	税后归属 于本公司	2021 年 12 月 31 日	本年所得税前 发生额	减: 前期计入 其他综合损 益本年转入 损益	当期计入可供出售 金融资产减值损 失的金额	可供出售金融资产 公允价值变动归 属于保户部分	减: 所得 税影响	税后归属于 本公司
以后期间在满足规定条件 时将重分类进损益的其 他综合损益项目									
权益法下在被投资单位以 后将重分类进损益的其 他综合损益中享有的份 额	(4,514)	-	(4,514)	-	-	-	-	-	-
可供出售金融资产公允价 值变动	17,816,695	(1,448,498)	16,368,197	9,987,435	(16,952,238)	3,720,560	1,312,913	482,832	(1,448,498)
合计	17,812,181	(1,448,498)	16,363,683	9,987,435	(16,952,238)	3,720,560	1,312,913	482,832	(1,448,498)

中国太平洋人寿保险股份有限公司  
财务报表附注(续)  
2021 年度  
(除特别注明外, 金额单位均为人民币千元)

七、 财务报表主要项目附注(续)

60. 其他综合损益(续)

	本公司								
	资产负债表中其他综合损益			利润表中其他综合损益					
	2020 年 1 月 1 日	税后归属 于本公司	2020 年 12 月 31 日	本年所得税前 发生额	减: 前期计入 其他综合损 益本年转入 损益	当期计入可供出售 金融资产减值损 失的金额	可供出售金融资产 公允价值变动归 属于保户部分	减: 所得 税影响	税后归属于 本公司
以后期间在满足规定条件 时将重分类进损益的其 他综合损益项目									
权益法下在被投资单位以 后将重分类进损益的其 他综合损益中享有的份 额	(4,514)	-	(4,514)	-	-	-	-	-	-
可供出售金融资产公允价 值变动	10,942,046	6,874,649	17,816,695	31,133,744	(15,867,602)	3,383,332	(9,483,275)	(2,291,550)	6,874,649
合计	10,937,532	6,874,649	17,812,181	31,133,744	(15,867,602)	3,383,332	(9,483,275)	(2,291,550)	6,874,649



中国太平洋人寿保险股份有限公司  
财务报表附注(续)  
2021 年度  
(除特别注明外, 金额单位均为人民币千元)

七、 财务报表主要项目附注(续)

61. 支付其他与经营活动有关的现金

支付的其他与经营活动有关的现金中, 大额的现金流量列示如下:

	本集团	
	2021 年	2020 年
退保金	20,386,039	12,936,584
办公费	1,083,694	1,113,778
广告宣传费(包括业务宣传费)	445,166	326,325
保险保障基金	328,559	414,843
短期及低价值资产租赁费	185,015	1,085,390
差旅费	78,909	78,020
车辆使用费	28,690	25,041
	本公司	
	2021 年	2020 年
退保金	20,386,039	12,936,584
办公费	1,050,721	1,088,933
广告宣传费(包括业务宣传费)	445,513	357,710
保险保障基金	328,559	414,843
短期及低价值资产租赁费	183,689	1,047,455
差旅费	68,184	69,179
车辆使用费	28,089	24,736

62. 现金和现金等价物

	本集团	
	2021 年 12 月 31 日	2020 年 12 月 31 日
现金:		
库存现金	122	60
可随时用于支付的银行存款	15,697,792	14,831,680
可随时用于支付的其他货币资金	635,128	907,243
现金等价物:		
原期限不超过三个月的投资	12,556,503	12,133,282
合计	28,889,545	27,872,265
	本公司	
	2021 年 12 月 31 日	2020 年 12 月 31 日
现金:		
库存现金	47	40
可随时用于支付的银行存款	12,326,617	13,402,426
可随时用于支付的其他货币资金	575,879	884,848
现金等价物:		
原期限不超过三个月的投资	8,079,684	11,061,582
合计	20,982,227	25,348,896

中国太平洋人寿保险股份有限公司  
财务报表附注(续)  
2021 年度  
(除特别注明外, 金额单位均为人民币千元)

七、 财务报表主要项目附注(续)

63. 现金流量表补充资料

(1) 将本集团净利润调节为本集团经营活动产生的现金流量:

	本集团	
	2021 年	2020 年
净利润	19,161,445	19,074,421
加: 计提资产减值准备	3,719,410	3,706,850
计提的预计负债	(51,642)	18,825
提取的保险责任准备金净额	147,317,713	136,666,425
提取的未到期责任准备金	(583,227)	(538,629)
固定资产及投资性房地产折旧	773,592	755,365
使用权资产折旧	850,234	-
无形资产摊销	379,847	312,245
其他长期资产摊销	246,021	253,290
处置固定资产、无形资产和其他长期资产的收益	(8,402)	(3,788)
投资收益	(81,937,039)	(75,735,676)
公允价值变动收益	(1,168,537)	(89,208)
利息支出	2,186,462	1,987,367
汇兑损益	50,307	88,597
递延所得税	(514,026)	(863,306)
经营性应收项目的增加	(2,667,519)	(4,983,039)
经营性应付项目的增加	12,601,882	18,925,487
经营活动产生的现金流量净额	100,356,521	99,575,226

(2) 本集团现金及现金等价物净变动情况:

	本集团	
	2021 年	2020 年
现金的年末余额	16,333,042	15,738,983
减: 现金的年初余额	(15,738,983)	(10,520,475)
现金等价物的年末余额	12,556,503	12,133,282
减: 现金等价物的年初余额	(12,133,282)	(23,107,515)
现金及现金等价物净增加/(减少)额	1,017,280	(5,755,725)

中国太平洋人寿保险股份有限公司  
财务报表附注(续)  
2021 年度  
(除特别注明外, 金额单位均为人民币千元)

七、 财务报表主要项目附注(续)

63. 现金流量表补充资料(续)

(3) 将本公司净利润调节为本公司经营活动产生的现金流量:

	本公司	
	2021 年	2020 年
净利润	18,904,767	18,642,079
加: 计提资产减值准备	3,703,746	3,704,751
计提的预计负债	(52,954)	18,825
提取的保险责任准备金净额	147,122,373	136,589,291
提取的未到期责任准备金	(583,227)	(538,629)
固定资产及投资性房地产折旧	617,252	600,388
使用权资产折旧	805,372	-
无形资产摊销	310,365	257,446
其他长期资产摊销	238,307	247,880
处置固定资产、无形资产和其他长期资产的收益	(8,506)	(3,764)
投资收益	(81,732,478)	(75,455,509)
公允价值变动收益	(685,592)	(92,791)
利息支出	2,161,143	1,972,491
汇兑损益	50,250	89,325
递延所得税	(505,308)	(814,166)
经营性应收项目的增加	(2,296,743)	(3,429,688)
经营性应付项目的增加	11,886,849	17,304,408
经营活动产生的现金流量净额	<u>99,935,616</u>	<u>99,092,337</u>

(4) 本公司现金及现金等价物净变动情况:

	本公司	
	2021 年	2020 年
现金的年末余额	12,902,543	14,287,314
减: 现金的年初余额	(14,287,314)	(10,254,464)
现金等价物的年末余额	8,079,684	11,061,582
减: 现金等价物的年初余额	(11,061,582)	(22,947,515)
现金及现金等价物净减少额	<u>(4,366,669)</u>	<u>(7,853,083)</u>

中国太平洋人寿保险股份有限公司  
财务报表附注(续)  
2021 年度  
(除特别注明外, 金额单位均为人民币千元)

---

## 八、 分部报告

分部信息按照本集团的主要经营分部列报。

本集团的经营业务根据业务的性质以及所提供的产品和劳务分开组织和管理。本集团的每个经营分部提供面临不同于其他经营分部的风险并取得不同于其他经营分部的报酬的产品和服务。

本集团的经营分部信息现分为: 个人业务、团体业务、短期险业务和其他业务。分部营业利润包括直接归属分部的收入减费用以及按合理比例分配至分部的收入减费用。

以下是对业务分部详细信息的概括:

- (1) 个人业务主要指对个人销售的长期保险合同;
- (2) 团体业务主要指对团体实体销售的长期保险合同;
- (3) 短期险业务主要指短期意外险和短期健康险产品的销售;
- (4) 其他业务主要指本集团不可分配至以上分部的收入和支出。

分部间的转移交易以实际交易价格为计量基础。

### 需分摊的各项收入和支出的分配基础

投资收益和公允价值变动损益按年初和年末相应分部平均保险合同准备金和保户储金及投资款的比例分配到各分部。业务及管理费和其他营业支出按各相应业务分部产品的单位成本分配到各分部。汇兑损益和营业外收支分配到其他业务分部。

本集团收入超过 99% 来自于中国境内的客户, 资产超过 99% 位于中国境内。

中国太平洋人寿保险股份有限公司  
财务报表附注(续)  
2021 年度  
(除特别注明外, 金额单位均为人民币千元)

八、 分部报告(续)

项目	2021 年				
	个人业务	团体业务	短期险业务	其他业务	合计
已赚保费	187,889,011	518,194	15,039,388	-	203,446,593
投资收益	72,145,278	1,141,029	184,532	8,466,200	81,937,039
公允价值变动损益	660,715	5,917	-	501,905	1,168,537
汇兑损益	-	-	-	(50,307)	(50,307)
其他业务收入	36,920	1,138	-	4,125,023	4,163,081
资产处置收益	-	-	-	8,402	8,402
其他收益	-	-	-	30,552	30,552
营业收入	260,731,924	1,666,278	15,223,920	13,081,775	290,703,897
退保金	(22,292,966)	(37,044)	-	-	(22,330,010)
赔付支出	(41,454,064)	(650,075)	(12,085,406)	-	(54,189,545)
减: 摊回赔付支出	3,004,967	2,049	1,769,639	-	4,776,655
提取保险责任准备金	(142,505,780)	(1,099,443)	(725,639)	(195,339)	(144,526,201)
减: 摊回保险责任准备金	1,091,832	50	116,046	-	1,207,928
其他支出	(42,880,314)	(305,196)	(2,489,763)	(10,078,333)	(55,753,606)
营业支出	(245,036,325)	(2,089,659)	(13,415,123)	(10,273,672)	(270,814,779)
营业利润	15,695,599	(423,381)	1,808,797	2,808,103	19,889,118
未分配分部资产					1,643,779,866
已分配分部负债	1,237,274,740	24,681,317	8,323,111	102,048,758	1,372,327,926
未分配分部负债					168,389,623
分部负债					1,540,717,549
补充信息:					
资本性支出					2,474,180
折旧和摊销费用					2,234,780
计提资产减值准备					3,719,410

**中国太平洋人寿保险股份有限公司**  
**财务报表附注(续)**  
**2021 年度**  
**(除特别注明外, 金额单位均为人民币千元)**

**八、 分部报告(续)**

项目	2020 年				
	个人业务	团体业务	短期险业务	其他业务	合计
已赚保费	189,022,106	464,778	14,361,124	-	203,848,008
投资收益	66,238,680	1,115,991	183,190	8,197,815	75,735,676
公允价值变动损益	83,786	1,938	-	3,484	89,208
汇兑损益	-	-	-	(88,597)	(88,597)
其他业务收入	40,525	1,462	-	4,318,526	4,360,513
资产处置收益	-	-	-	3,788	3,788
其他收益	-	-	-	52,847	52,847
营业收入	255,385,097	1,584,169	14,544,314	12,487,863	284,001,443
退保金	(14,397,030)	(23,690)	-	-	(14,420,720)
赔付支出	(49,150,266)	(607,846)	(9,819,316)	-	(59,577,428)
减: 摊回赔付支出	2,330,597	201	1,312,909	-	3,643,707
提取保险责任准备金	(131,826,322)	(865,517)	(814,244)	(77,134)	(133,583,217)
减: 摊回保险责任准备金	597,276	68	133,353	-	730,697
其他支出	(46,384,323)	(330,706)	(4,140,366)	(8,885,256)	(59,740,651)
营业支出	(238,830,068)	(1,827,490)	(13,327,664)	(8,962,390)	(262,947,612)
营业利润	16,555,029	(243,321)	1,216,650	3,525,473	21,053,831
未分配分部资产					1,490,222,189
已分配分部负债	1,090,897,201	23,620,557	8,180,699	85,980,386	1,208,678,843
未分配分部负债					185,793,547
分部负债					1,394,472,390
补充信息:					
资本性支出					2,141,766
折旧和摊销费用					1,320,900
计提资产减值准备					3,706,850

中国太平洋人寿保险股份有限公司  
财务报表附注(续)  
2021 年度  
(除特别注明外, 金额单位均为人民币千元)

---

九、 关联方关系及其交易

1. 主要关联方

于 2021 年度, 本公司的主要关联方包括:

- (1) 本公司的母公司;
- (2) 本公司的子公司;
- (3) 对本公司施加重大影响的投资方;
- (4) 与本公司受同一母公司控制的其他企业;
- (5) 本公司的合营企业及联营企业;
- (6) 本公司的关键管理人员以及与其关系密切的家庭成员;
- (7) 本公司设立的企业年金基金; 及
- (8) 本公司与本公司所属企业集团的其他成员单位(包括母公司和子公司)的合营企业或者联营企业。

仅同受国家控制而不存在其他关联方关系的企业, 不构成关联方。

2. 关联方关系

(1) 存在控制关系的关联方

存在控制关系的关联方主要是母公司及本公司下属子公司。

母公司名称	注册地	业务性质	对本公司 持股比例	对本公司 表决权比例	注册资本
太保集团公司	中国上海	控股投资保险企业; 监督管理控股投资保险企业的各类国内、国际再保险业务; 监督管理控股投资保险企业的资金运用业务; 经批准参加国际保险活动	98.29%	98.29%	人民币约 96.20亿元

本公司下属子公司的基本资料及与本公司的关系详见附注六。

中国太平洋人寿保险股份有限公司  
财务报表附注(续)  
2021 年度  
(除特别注明外, 金额单位均为人民币千元)

九、 关联方关系及其交易(续)

2. 关联方关系(续)

(2) 存在控制关系的关联方的注册资本及其变化

母公司名称	注册资本			持有本公司股份或权益		
	2021 年 1 月 1 日	本年变动	2021 年 12 月 31 日	2021 年 1 月 1 日	本年变动	2021 年 12 月 31 日
太保集团公司	9,620,341	-	9,620,341	98.29%	-	98.29%

被投资单位名称	注册资本			所持股份或权益		
	2021 年 1 月 1 日	本年变动	2021 年 12 月 31 日	2021 年 1 月 1 日	本年变动	2021 年 12 月 31 日
City Island	美元 50,000 元	-	美元 50,000 元	100.00%	-	100.00%
Great Winwick Limited	美元 50,000 元	-	美元 50,000 元	100.00%	-	100.00%
伟域(香港)有限公司	港币 10,000 元	-	港币 10,000 元	100.00%	-	100.00%
Newscott Investments Limited	美元 50,000 元	-	美元 50,000 元	100.00%	-	100.00%
新城(香港)投资有限公司	港币 10,000 元	-	港币 10,000 元	100.00%	-	100.00%
新汇房产	美元 15,600 千元	-	美元 15,600 千元	100.00%	-	100.00%
和汇房产	美元 46,330 千元	-	美元 46,330 千元	100.00%	-	100.00%
天津隆融	353,690	-	353,690	100.00%	-	100.00%
养老投资公司	3,000,000	-	3,000,000	100.00%	-	100.00%
长江养老	3,000,000	-	3,000,000	62.16%	-	62.16%
太平洋医疗健康	500,000	-	500,000	100.00%	-	100.00%
成都项目公司	1,000,000	-	1,000,000	100.00%	-	100.00%
杭州项目公司	1,200,000	-	1,200,000	100.00%	-	100.00%
厦门项目公司	900,000	-	900,000	100.00%	-	100.00%
南京项目公司	220,000	-	220,000	100.00%	-	100.00%
上海(普陀)项目公司	250,000	-	250,000	100.00%	-	100.00%
大理项目公司	608,000	-	608,000	76.00%	-	76.00%
成都服务公司	60,000	-	60,000	100.00%	-	100.00%
杭州服务公司	60,000	-	60,000	100.00%	-	100.00%
武汉项目公司	-	980,000	980,000	-	100.00%	100.00%
博瑞和铭	-	52,000	52,000	-	100.00%	100.00%
		港币 1,000,000	港币 1,000,000			
太保寿险(香港)	-	千元	千元	-	100.00%	100.00%
上海(崇明)项目公司	-	800,000	800,000	-	100.00%	100.00%
上海(普陀)服务公司	-	30,000	30,000	-	100.00%	100.00%
青岛服务公司	-	227,000	227,000	-	100.00%	100.00%



中国太平洋人寿保险股份有限公司  
财务报表附注(续)  
2021 年度  
(除特别注明外, 金额单位均为人民币千元)

九、 关联方关系及其交易(续)

2. 关联方关系(续)

(3) 其他关联方

关联方名称	与本公司的关系
中国太平洋财产保险股份有限公司(以下简称“太保产险”)	受同一母公司控制
太保资产	受同一母公司控制
上海太保房地产有限公司(以下简称“太保不动产”)	受同一母公司控制
太平洋保险在线服务科技有限公司(以下简称“太保在线”)	受同一母公司控制
中国太平洋保险(香港)有限公司	受同一母公司控制
太平洋健康险	受同一母公司控制
国联安基金	受同一母公司控制
太平洋安信农业保险股份有限公司(以下简称“太平洋安信农险”)	受同一母公司控制
达保贵生	合营企业
瑞永景房产	合营企业
太保欧葆庭	合营企业
宁波至璘	联营企业
北京妙医佳	联营企业
嘉兴易商	联营企业
联仁健康	联营企业
临港普洛斯	联营企业
临港云慧	联营企业
新兴技术	联营企业
长三角协同优势	联营企业
信安科技	联营企业
杉泰健康	联营企业
太嘉杉	联营企业
科创二期	联营企业
中保融信	联营企业
太保大健康	联营企业
中国太平洋人寿保险股份有限公司企业年金计划	本公司设立的企业年金基金
上海滨江祥瑞投资建设有限责任公司(以下简称“滨江祥瑞”)	本公司与本公司所属企业集团的其他成员单位的合营企业
瑞再北分	由本公司控股股东关联自然人担任董事、高级管理人员的公司

中国太平洋人寿保险股份有限公司  
财务报表附注(续)  
2021 年度  
(除特别注明外, 金额单位均为人民币千元)

九、 关联方关系及其交易(续)

3. 本集团与关联方的主要交易

(1) 向关联方销售保险

	2021 年	2020 年
太保产险	12,019	3,000
太平洋安信农险	1,872	1,668
太保资产	1,558	1,509
太保集团公司	167	229
太平洋健康险	118	174
国联安基金	97	309
合计	<u>15,831</u>	<u>6,889</u>

向关联方销售保险均按正常的市场交易条款进行。2021 年关联方保险业务收入占本集团全部保险业务收入的 0.007% (2020 年: 0.003%)。

(2) 收取手续费收入

	2021 年	2020 年
太保产险	1,222,300	1,699,501
太平洋健康险	224	179
合计	<u>1,222,524</u>	<u>1,699,680</u>

(3) 收取租赁费

	2021 年	2020 年
太保产险	4,850	11,286
太保集团公司	550	550
太平洋健康险	-	887
合计	<u>5,400</u>	<u>12,723</u>

(4) 收取服务费

	2021 年	2020 年
太保产险	<u>4,383</u>	<u>481</u>

中国太平洋人寿保险股份有限公司  
财务报表附注(续)  
2021 年度  
(除特别注明外, 金额单位均为人民币千元)

九、 关联方关系及其交易(续)

3. 本集团与关联方的主要交易(续)

(5) 收到资产管理费

	2021 年	2020 年
太平洋健康险	<u>5,572</u>	<u>45,062</u>

(6) 向关联方销售房屋

	2021 年	2020 年
太保产险	<u>-</u>	<u>1,345</u>

(7) 向关联方购买保险

	2021 年	2020 年
太保产险	63,214	50,052
太平洋健康险	<u>128</u>	<u>169</u>
合计	<u>63,342</u>	<u>50,221</u>

(8) 向关联方增资

	2021 年	2020 年
太平洋健康险	<u>284,031</u>	<u>-</u>

(9) 关键管理人员薪酬

	2021 年	2020 年
工资及其他福利	<u>39,504</u>	<u>28,837</u>

(10) 支付租赁费

	2021 年	2020 年
太保集团公司	19,232	19,505
太保产险	1,861	3,578
太保不动产	457	458
滨江祥瑞	<u>-</u>	<u>41,096</u>
合计	<u>21,550</u>	<u>64,637</u>

中国太平洋人寿保险股份有限公司  
财务报表附注(续)  
2021 年度  
(除特别注明外, 金额单位均为人民币千元)

九、 关联方关系及其交易(续)

3. 本集团与关联方的主要交易(续)

(11) 支付共享中心费用

	2021 年	2020 年
太保集团公司	258,176	180,750

(12) 支付资产管理费

	2021 年	2020 年
太保资产	176,115	159,051
国联安基金	12,637	6,674
合计	188,752	165,725

(13) 支付手续费

	2021 年	2020 年
太保产险	5,484	2,862
太平洋安信农险	1,248	-
合计	6,732	2,862

(14) 支付健康服务费

	2021 年	2020 年
杉泰健康	54,447	-
太平洋健康险	33,160	30,684
合计	87,607	30,684

(15) 支付技术服务费

	2021 年	2020 年
达保贵生	8,370	22,056

中国太平洋人寿保险股份有限公司  
财务报表附注(续)  
2021 年度  
(除特别注明外, 金额单位均为人民币千元)

九、 关联方关系及其交易(续)

3. 本集团与关联方的主要交易(续)

(16) 分出保费

	2021 年	2020 年
太平洋健康险	4,350,882	4,725,670
瑞再北分 <sup>注</sup>	484,712	-
合计	<u>4,835,594</u>	<u>4,725,670</u>

(17) 分配现金股利

	2021 年	2020 年
太保集团公司	<u>9,931,464</u>	<u>16,552,440</u>

(18) 支付购买商品款

	2021 年	2020 年
北京妙医佳	<u>33,149</u>	<u>55,217</u>

(19) 摊回分保费用

	2021 年	2020 年
太平洋健康险	1,809,933	2,001,285
瑞再北分 <sup>注</sup>	262,446	-
合计	<u>2,072,379</u>	<u>2,001,285</u>

(20) 摊回赔付支出

	2021 年	2020 年
太平洋健康险	1,792,546	1,292,446
瑞再北分 <sup>注</sup>	247,947	-
合计	<u>2,040,493</u>	<u>1,292,446</u>

本集团与太平洋健康险及瑞再北分之间的再保险业务均按正常的市场交易条款进行。

中国太平洋人寿保险股份有限公司  
财务报表附注(续)  
2021 年度  
(除特别注明外, 金额单位均为人民币千元)

九、 关联方关系及其交易(续)

3. 本集团与关联方的主要交易(续)

(21) 贷款

	2021 年	2020 年
瑞永景房产	836,800	2,380,800

(22) 本公司于本年度与设立的企业年金基金之间的关联交易如下:

	2021 年	2020 年
向企业年金计划供款	195,307	154,551

注: 交易金额按该公司在报告期内被认定为本集团关联方的期间统计。

本集团向太保集团公司、太保产险、太平洋健康险收取的房屋租赁费收入, 以及向太保集团公司、太保不动产、太保产险和滨江祥瑞支付的房屋租赁费均以交易双方协商的合同价格确定。本集团向太保集团公司支付的共享中心费用, 以服务提供方的成本为依据, 另加交易双方协商一致的利润。太保资产和国联安基金向本集团以及本集团向太平洋健康险收取的资产管理费, 考虑受托资产类型、受托资产规模及实际运营成本综合确定。本集团向太平洋健康险支付的健康服务费、向达保贵生支付的技术服务费, 向北京妙医佳支付的购买商品款以及向太保产险收取的服务费以合同约定价格确定。本集团向太保产险、太平洋健康险支付的购买保险产品款均以正常的市场交易条款进行。本集团向太保产险和太平洋健康险收取的手续费、向太保产险和太平洋安信农险支付的手续费, 以双方协商确定的佣金及手续费率收取委托和受托销售保单的佣金及手续费。本集团向瑞永景房产提供的委托贷款以交易双方协商的合同价格确定。本公司向太平洋健康险的增资尚待中国银行保险监督管理委员会(以下简称“中国银保监会”)批复, 目前暂作为其他应收款项核算。

中国太平洋人寿保险股份有限公司  
财务报表附注(续)  
2021 年度  
(除特别注明外, 金额单位均为人民币千元)

九、 关联方关系及其交易(续)

4. 关联方往来款项余额

(1) 其他应收款

	2021 年 12 月 31 日	2020 年 12 月 31 日
太平洋健康险	284,031	-
太保产险	121,803	82,998
合计	<u>405,834</u>	<u>82,998</u>

(2) 其他应付款

	2021 年 12 月 31 日	2020 年 12 月 31 日
太保集团公司	357,793	70,223
太保资产	185,786	165,250
太保产险	3	3
滨江祥瑞	-	29,457
太保在线	-	483
合计	<u>543,582</u>	<u>265,416</u>

(3) 预提费用

	2021 年 12 月 31 日	2020 年 12 月 31 日
太保集团公司	<u>29,244</u>	<u>-</u>

(4) 应收分保账款

	2021 年 12 月 31 日	2020 年 12 月 31 日
太平洋健康险	2,007,492	1,446,659
瑞再北分	435,319	238,178
合计	<u>2,442,811</u>	<u>1,684,837</u>

中国太平洋人寿保险股份有限公司  
财务报表附注(续)  
2021 年度  
(除特别注明外, 金额单位均为人民币千元)

九、 关联方关系及其交易(续)

4. 关联方往来款项余额(续)

(5) 应付分保账款

	2021 年 12 月 31 日	2020 年 12 月 31 日
太平洋健康险	1,321,828	498,393
瑞再北分	435,265	363,156
合计	<u>1,757,093</u>	<u>861,549</u>

(6) 本公司与下属子公司之间的应收应付款项余额如下:

其他应收款	2021 年 12 月 31 日	2020 年 12 月 31 日
City Island	1,703,841	1,703,841
长江养老	-	704
合计	<u>1,703,841</u>	<u>1,704,545</u>

其他应付款	2021 年 12 月 31 日	2020 年 12 月 31 日
长江养老	55,741	47,767
太平洋医疗健康	5,043	12,663
合计	<u>60,784</u>	<u>60,430</u>

归入贷款及应收款的投资	2021 年 12 月 31 日	2020 年 12 月 31 日
天津隆融	<u>165,000</u>	<u>165,000</u>

(7) 本集团与合营企业之间的应收款项余额如下:

归入贷款及应收款的投资	2021 年 12 月 31 日	2020 年 12 月 31 日
瑞永景房产	<u>3,453,600</u>	<u>2,616,800</u>



中国太平洋人寿保险股份有限公司  
财务报表附注(续)  
2021 年度  
(除特别注明外, 金额单位均为人民币千元)

---

**十、或有事项**

鉴于保险业务的业务性质, 本集团在开展日常业务过程中会涉及对或有事项及法律诉讼的各种估计, 包括在诉讼中作为原告与被告及在仲裁中作为申请人与被申请人。上述纠纷产生的不利影响主要包括对保单提出的索赔。本集团已对可能发生的损失计提准备, 包括当管理层参考律师意见并能对上述诉讼结果做出合理估计后, 对保单等索赔计提的准备。对于无法合理预计结果或管理层认为败诉可能性极小的未决诉讼或可能的违约, 不计提相关准备。

除上述性质的诉讼以外, 于2021年12月31日, 本集团尚有作为被起诉方的若干未决诉讼。本集团根据预计损失的金额, 对上述未决诉讼计提了预计负债, 而本集团将仅会就任何超过已计提准备的索赔承担或有责任。对于无法合理预计结果或管理层认为败诉可能性极小的未决诉讼或可能的违约, 不计提相关准备。

**十一、承诺事项**

**1. 资本承诺**

	2021 年 12 月 31 日	2020 年 12 月 31 日
资本承诺		
已签约但未拨备	<u>1,182,326</u>	<u>718,664</u>

中国太平洋人寿保险股份有限公司  
财务报表附注(续)  
2021 年度  
(除特别注明外, 金额单位均为人民币千元)

---

十一、承诺事项(续)

2. 对外投资承诺

- (1) 本公司与第三方组成的联合体通过联合竞标竞得位于上海黄浦区一地块的土地使用权, 并共同组建项目公司瑞永景房产作为该地块的土地使用权人和建设开发主体。该项目预计投资总额约为人民币 214.00 亿元。本公司同意另在投资总额之外提供瑞永景房产人民币 2.50 亿元以内的补充贷款。瑞永景房产注册资本为人民币 140.50 亿元, 其中本公司对瑞永景房产出资人民币 98.35 亿元, 占注册资本的 70%。此外, 本公司将对瑞永景房产提供股东借款, 预计约为人民币 76.00 亿元。本公司上述两项出资预计合计总额为人民币 174.35 亿元。截至 2021 年 12 月 31 日止, 本公司已累计出资约人民币 132.89 亿元, 尚未支付的出资额中, 约人民币 19.96 亿元为已签约但未拨备对外投资承诺, 约人民币 21.50 亿元为已批准但未签约对外投资承诺。
- (2) 本公司和本公司的子公司养老投资公司出资设立的成都项目公司等八家项目公司分别作为四川省成都市温江区等八处地块的土地使用权人和建设开发主体进行“太保家园”相关项目建设, 上述项目预计投资总额约为人民币 96.17 亿元。截至 2021 年 12 月 31 日止, 已累计支付投资款约人民币 35.58 亿元, 尚未支付的投资额中, 约人民币 27.26 亿元作为已签约但未拨备资本承诺列示, 约人民币 33.33 亿元作为已批准但未签约资本承诺列示。

中国太平洋人寿保险股份有限公司  
财务报表附注(续)  
2021 年度  
(除特别注明外, 金额单位均为人民币千元)

---

## 十二、风险管理

### 1. 保险风险

#### (1) 保险风险类型

保险合同风险是指承保事件发生的可能性以及由此引起的赔付金额和赔付时间的不确定性。本集团面临的主要风险是实际赔付金额和保户利益给付超过已计提的保险责任准备金的账面价值, 受索赔频率、索赔的严重程度、实际赔付金额及长期索赔进展的影响。因此, 本集团的目标是确保提取充足的保险责任准备金以偿付该等负债。

保险风险在下列情况下均可能出现:

发生性风险—保险事故发生的数量与预期不同的可能性;

严重性风险—保险事故产生的成本与预期不同的可能性;

发展性风险—投保人的责任金额在合同期结束时出现变动的可能性。

通过把保险风险分散至大批保险合同组合可降低上述风险的波动性。慎重选择和实施承保策略和方针, 以及合理运用再保险安排也可改善风险的波动性。

本集团保险业务包括长期人身险保险合同(主要包括寿险和长期健康险)和短期人身险保险合同(主要包括短期健康险和意外伤害险)。就以死亡为承保风险的合同而言, 传染病、生活方式的巨大改变和自然灾害均可能成为增加整体索赔频率的重要因素, 从而导致比预期更早或更多的索赔。就以生存为承保风险的合同而言, 不断改善的医疗水平带来的寿命延长是最重要的风险因素。

目前, 风险在本集团所承保风险的各地区未存在可以合理区分的重大分别, 但不合理的金额集中可能对基于组合进行赔付的严重程度产生影响。

含固定和保证赔付以及固定未来保费的合同, 并不能大幅降低保险风险。同时, 保险风险也会受到保单持有人终止合同、减少支付保费、拒绝支付保费或行使保证年金选择权等影响。因此, 保单持有人的行为和决定会影响保险风险。

中国太平洋人寿保险股份有限公司  
财务报表附注(续)  
2021 年度  
(除特别注明外, 金额单位均为人民币千元)

---

## 十二、风险管理(续)

### 1. 保险风险(续)

#### (1) 保险风险类型(续)

为了更有效地管理保险风险, 本集团通过将部分保险业务分出给再保险公司等方式来降低对本集团潜在损失的影响。本集团主要采用两类再保险安排, 包括成数分保和溢额分保, 并按产品类别和地区设立不同的自留比例。再保险合同基本涵盖了所有含风险责任的保险合同。尽管本集团使用再保险安排, 但其并未解除本集团对保户负有的直接保险责任。本集团以分散方式分出保险业务给多家再保险公司, 避免造成对单一再保险公司的依赖, 且本集团的营运不会在很大程度上依赖任何单一再保险合同。

#### (2) 保险风险集中度

目前, 保险风险在本集团所承保的各地区之间没有重大差异, 但若存在不适当的金额集中, 有可能对基于组合进行赔付的严重程度产生影响。

本集团保险风险的集中度于附注七、41中反映。

#### (3) 假设与敏感性分析

长期人身险保险合同

假设

本集团在计量长期人身险保险合同的保险责任准备金过程中须对折现率假设、保险事故发生率假设(主要包括死亡率和疾病发生率)、退保率假设、费用假设、保单红利假设等作出重大判断。这些计量假设需以资产负债表日可获取的当前信息为基础确定。

中国太平洋人寿保险股份有限公司  
财务报表附注(续)  
2021 年度  
(除特别注明外, 金额单位均为人民币千元)

十二、风险管理(续)

1. 保险风险(续)

(3) 假设与敏感性分析(续)

长期人身险保险合同(续)

敏感性分析

由于各项假设之间的关系尚不能可靠计量, 因此本集团采用敏感性分析衡量在其他主要假设不变的情况下, 单一假设发生合理、可能的变动时, 将对本集团长期人身险保险合同的保险责任准备金产生的影响。

2021 年 12 月 31 日					
	假设变动	对寿险责任准备金的影响增加/(减少)	对寿险责任准备金的影响(百分比)	对长期健康险责任准备金的影响增加/(减少)	对长期健康险责任准备金的影响(百分比)
折现率	增加 25 个基点	(17,152,160)	-1.55%	(8,850,265)	-7.04%
	减少 25 个基点	18,497,431	1.67%	9,538,726	7.58%
死亡发生率	10%	1,984,930	0.18%	(185,675)	-0.15%
	-10%	(1,984,544)	-0.18%	202,840	0.16%
疾病发生率	10%	501,146	0.05%	19,639,990	15.61%
	-10%	(538,276)	-0.05%	(20,139,273)	-16.01%
退保率	10%	(3,302,407)	-0.30%	446,106	0.35%
	-10%	3,518,171	0.32%	(375,645)	-0.30%
费用	10%	5,914,090	0.53%	1,332,420	1.06%
	-10%	(5,914,090)	-0.53%	(1,332,420)	-1.06%
保单红利	5%	18,006,057	1.63%	(123,581)	-0.10%

中国太平洋人寿保险股份有限公司  
财务报表附注(续)  
2021 年度  
(除特别注明外, 金额单位均为人民币千元)

十二、风险管理(续)

1. 保险风险(续)

(3) 假设与敏感性分析(续)

长期人身险保险合同(续)

敏感性分析(续)

		2020 年 12 月 31 日			
	假设变动	对寿险责任准备金的影 加/(减少)	对寿险责任准备金的影 响(百分比)	对长期健康险责任准备 金的影响 增加/(减少)	对长期健康险责任准备 金的影响 (百分比)
折现率	增加 25 个基点	(15,938,899)	-1.61%	(7,961,875)	-8.06%
	减少 25 个基点	17,240,316	1.75%	8,604,029	8.71%
死亡发生率	10%	2,337,541	0.24%	(195,922)	-0.20%
	-10%	(2,341,652)	-0.24%	212,120	0.21%
疾病发生率	10%	607,968	0.06%	17,893,921	18.11%
	-10%	(649,131)	-0.07%	(18,367,522)	-18.59%
退保率	10%	(2,731,483)	-0.28%	700,726	0.71%
	-10%	2,979,017	0.30%	(631,369)	-0.64%
费用	10%	6,074,355	0.62%	1,101,928	1.12%
	-10%	(6,074,355)	-0.62%	(1,101,928)	-1.12%
保单红利	5%	17,733,480	1.80%	(115,646)	-0.12%

短期人身险保险合同

假设

在计算未决赔款准备金时主要基于本集团的历史赔款进展经验, 包括各事故年度的平均赔付成本、赔付手续费、赔付通胀因素及赔案数目的假设。为评估过往趋势不适用于未来的程度(例如一次性事件、公众对赔款的态度、经济条件等市场因素的变动, 以及产品组合、保单条件及赔付处理程序等内部因素的变动), 会使用额外定性判断。此外, 需进一步运用判断来评估外部因素(如司法裁决及政府立法)对估计的影响。

其他主要假设包括结付延迟等。

中国太平洋人寿保险股份有限公司  
财务报表附注(续)  
2021 年度  
(除特别注明外, 金额单位均为人民币千元)

十二、风险管理(续)

1. 保险风险(续)

(3) 假设与敏感性分析(续)

短期人身险保险合同(续)

敏感性分析

上述主要假设的变动会对短期人身险保险的未决赔款准备金造成影响。若干变量的敏感性无法量化, 如法律变更、估损程序的不确定等。

平均赔付成本或赔案数目的单项变动, 均会导致未决赔款准备金的同比例变动。当其他假设维持不变时, 平均赔付成本增加5%将会导致2021年12月31日短期人身险的净未决赔款准备金增加约人民币2.76亿元(2020年12月31日:约人民币2.45亿元)。

本集团短期人身险业务不考虑分出业务的索赔进展信息如下:

	短期人身险(事故年度)					合计
	2017 年	2018 年	2019 年	2020 年	2021 年	
累计赔付款项估计额						
当年末	3,210,563	3,888,174	4,334,353	4,333,744	4,446,984	
1 年后	3,092,351	3,570,537	4,013,113	3,933,799	-	
2 年后	3,134,662	3,592,289	4,089,374	-	-	
3 年后	3,154,005	3,623,032	-	-	-	
4 年后	3,159,442	-	-	-	-	
累计赔付款项估计额	3,159,442	3,623,032	4,089,374	3,933,799	4,446,984	19,252,631
累计已支付的赔付款项	(3,159,050)	(3,611,438)	(4,033,038)	(3,698,418)	(2,947,006)	(17,448,950)
风险边际及其他						4,208,621
尚未支付的赔付款项						<u>6,012,302</u>

本集团短期人身险业务考虑分出业务后的索赔进展信息如下:

	短期人身险(事故年度)					合计
	2017 年	2018 年	2019 年	2020 年	2021 年	
累计赔付款项估计额						
当年末	3,018,483	3,398,530	3,359,217	3,041,072	3,157,766	
1 年后	2,923,854	3,127,077	3,052,565	2,573,822	-	
2 年后	2,969,732	3,087,773	3,110,573	-	-	
3 年后	2,932,636	3,114,199	-	-	-	
4 年后	2,937,691	-	-	-	-	
累计赔付款项估计额	2,937,691	3,114,199	3,110,573	2,573,822	3,157,766	14,894,051
累计已支付的赔付款项	(2,937,326)	(3,104,234)	(3,067,721)	(2,419,816)	(1,943,142)	(13,472,239)
风险边际及其他						4,095,126
尚未支付的赔付款项						<u>5,516,938</u>

中国太平洋人寿保险股份有限公司  
财务报表附注(续)  
2021 年度  
(除特别注明外, 金额单位均为人民币千元)

---

## 十二、风险管理(续)

### 2. 金融工具风险

#### 市场风险

市场风险, 是指金融工具的公允价值或未来现金流量因市场价格变动而发生波动的风险。市场风险主要包括外汇风险、利率风险和其他价格风险等。

本集团已采取下列政策及程序减少市场风险:

- 制定集团市场风险政策, 以评估及确定本集团所面临的市场风险组成因素, 并且监督政策的落实情况, 任何政策的执行和违反政策的情况均会逐级上报直至集团董事会风险管理委员会。本集团管理层会定期复核该风险管理政策以使政策能反映风险环境的变化;
- 制定资产配置及投资组合设置指引, 确保资产足以支付相应的保户负债, 且持有资产能提供符合保户预期的收入及收益。

#### (1) 外汇风险

外汇风险, 是指金融工具的公允价值或未来现金流量因外汇汇率变动而发生波动的风险。本集团主要在中国内地经营业务, 因持有部分外币存款、普通股、私募股权投资基金而承担一定的外汇风险外并无重大集中的外汇风险。



中国太平洋人寿保险股份有限公司  
财务报表附注(续)  
2021 年度  
(除特别注明外, 金额单位均为人民币千元)

十二、风险管理(续)

2. 金融工具风险(续)

市场风险(续)

(1) 外汇风险(续)

本集团于资产负债表日按主要货币列示的金融资产和金融负债列示如下:

2021 年 12 月 31 日					
	人民币	美元 (折人民币)	港币 (折人民币)	其他	合计
金融资产:					
货币资金	14,924,756	1,190,471	518,407	6	16,633,640
以公允价值计量且其变动计 入当期损益的金融资产	11,255,591	597,842	-	-	11,853,433
衍生金融资产	-	254,409	-	4,650	259,059
买入返售金融资产	12,556,503	-	-	-	12,556,503
应收保费	3,704,662	-	-	-	3,704,662
应收分保账款	6,884,916	-	-	-	6,884,916
应收利息	17,729,193	-	-	-	17,729,193
保户质押贷款	66,950,355	-	-	-	66,950,355
定期存款	150,629,400	-	-	-	150,629,400
可供出售金融资产	552,886,194	6,719,807	2,228,743	1,059,513	562,894,257
持有至到期投资	369,860,657	-	-	-	369,860,657
归入贷款及应收款的投资	350,018,086	-	-	-	350,018,086
存出资本保证金	2,484,000	-	-	-	2,484,000
其他	6,256,700	-	-	-	6,256,700
小计	1,566,141,013	8,762,529	2,747,150	1,064,169	1,578,714,861
2021 年 12 月 31 日					
	人民币	美元 (折人民币)	港币 (折人民币)	其他	合计
金融负债:					
衍生金融负债	237	231	-	241	709
卖出回购金融资产款	71,948,273	-	-	-	71,948,273
应付手续费及佣金	1,446,898	-	-	-	1,446,898
应付分保账款	4,201,242	-	-	-	4,201,242
应付利息	212,955	-	-	-	212,955
应付赔付款	20,943,003	-	-	-	20,943,003
保户储金及投资款	102,780,724	-	-	-	102,780,724
应付保单红利	24,176,118	-	-	-	24,176,118
租赁负债	1,937,324	-	-	-	1,937,324
其他	24,971,109	-	-	-	24,971,109
小计	252,617,883	231	-	241	252,618,355
净额	1,313,523,130	8,762,298	2,747,150	1,063,928	1,326,096,506

中国太平洋人寿保险股份有限公司  
财务报表附注(续)  
2021 年度  
(除特别注明外, 金额单位均为人民币千元)

十二、风险管理(续)

2. 金融工具风险(续)

市场风险(续)

(1) 外汇风险(续)

	2020 年 12 月 31 日				
	人民币	美元 (折人民币)	港币 (折人民币)	其他	合计
金融资产:					
货币资金	14,576,187	576,488	714,181	15,138	15,881,994
以公允价值计量且其变动计 入当期损益的金融资产	11,218,464	600,000	22,977	-	11,841,441
衍生金融资产	-	139,858	-	-	139,858
买入返售金融资产	12,133,282	-	-	-	12,133,282
应收保费	3,637,872	-	-	-	3,637,872
应收分保账款	4,432,564	-	-	-	4,432,564
应收利息	17,767,704	-	-	-	17,767,704
保户质押贷款	62,363,623	-	-	-	62,363,623
定期存款	143,695,200	-	-	-	143,695,200
可供出售金融资产	508,240,763	5,508,009	2,387,851	861,028	516,997,651
持有至到期投资	298,236,447	-	-	-	298,236,447
归入贷款及应收款的投资	336,217,010	-	-	-	336,217,010
存出资本保证金	2,484,000	-	-	-	2,484,000
其他	8,112,461	-	-	-	8,112,461
小计	<u>1,423,115,577</u>	<u>6,824,355</u>	<u>3,125,009</u>	<u>876,166</u>	<u>1,433,941,107</u>
	2020 年 12 月 31 日				
	人民币	美元 (折人民币)	港币 (折人民币)	其他	合计
金融负债:					
卖出回购金融资产款	87,976,364	-	-	-	87,976,364
应付手续费及佣金	1,608,634	-	-	-	1,608,634
应付分保账款	2,349,226	-	-	-	2,349,226
应付利息	288,904	-	-	-	288,904
应付赔付款	21,215,458	-	-	-	21,215,458
应付保单红利	24,350,523	-	-	-	24,350,523
保户储金及投资款	87,063,134	-	-	-	87,063,134
其他	21,853,257	-	-	-	21,853,257
小计	<u>246,705,500</u>	<u>-</u>	<u>-</u>	<u>-</u>	<u>246,705,500</u>
净额	<u>1,176,410,077</u>	<u>6,824,355</u>	<u>3,125,009</u>	<u>876,166</u>	<u>1,187,235,607</u>

中国太平洋人寿保险股份有限公司  
财务报表附注(续)  
2021 年度  
(除特别注明外, 金额单位均为人民币千元)

十二、风险管理(续)

2. 金融工具风险(续)

市场风险(续)

(1) 外汇风险(续)

本集团折算汇率按主要币种列示如下:

	2021 年 12 月 31 日		2020 年 12 月 31 日	
	美元	港币	美元	港币
折算汇率	<u>6.37570</u>	<u>0.81760</u>	<u>6.52490</u>	<u>0.84164</u>

敏感性分析

本集团采用敏感性分析衡量在其他变量不变的假设下, 汇率发生合理、可能的变动时, 将对本集团利润总额和股东权益产生的影响。

下表敏感性分析测算了外币即期与远期汇率变动, 本集团各报告期末主要外币货币性金融资产和负债对本集团利润总额和股东权益的税前影响。

	2021 年 12 月 31 日	
	对利润总额的影响	对股东权益的影响
美元和港币兑人民币汇率		
+5%	(76,291)	424,112
-5%	<u>76,291</u>	<u>(424,112)</u>
	2020 年 12 月 31 日	
	对利润总额的影响	对股东权益的影响
美元和港币兑人民币汇率		
+5%	(48,629)	389,215
-5%	<u>48,629</u>	<u>(389,215)</u>

上述外币货币性金融资产和负债对股东权益的影响为利润总额对股东权益的影响。

中国太平洋人寿保险股份有限公司  
财务报表附注(续)  
2021 年度  
(除特别注明外, 金额单位均为人民币千元)

十二、风险管理(续)

2. 金融工具风险(续)

市场风险(续)

(2) 利率风险

利率风险, 是指金融工具的公允价值或未来现金流量因市场利率变动而发生波动的风险。

浮动利率工具使本集团面临现金流量利率风险, 而固定利率工具则使本集团面临公允价值利率风险。

本集团的利率风险政策要求维持适当的固定和浮动利率工具组合以管理利率风险。该政策还要求管理生息金融资产和付息金融负债的到期情况。浮动利率工具一般一年内会重估, 固定利率工具的利息则在有关金融工具初始确认时计价, 且在到期前固定不变。

本集团并无重大集中的利率风险。

下表按合同约定/估计重估日或到期日列示了本集团承担利率风险的主要金融工具, 未包括在下表中的其他金融工具为不带息且不涉及利率风险:

	2021 年 12 月 31 日					
	1 年以内	1 至 3 年	3 至 5 年	5 年以上	浮动利率	合计
金融资产:						
原存期不超过三个月的银行						
存款	4,501	-	-	-	16,629,017	16,633,518
以公允价值计量且其变动计						
入当期损益的债权型投资	1,214,258	622,993	17,035	11,667	-	1,865,953
买入返售金融资产	12,556,503	-	-	-	-	12,556,503
保户质押贷款	66,950,355	-	-	-	-	66,950,355
定期存款	12,309,200	101,445,200	36,875,000	-	-	150,629,400
可供出售债权型投资	50,642,364	40,151,200	29,962,515	129,805,471	-	250,561,550
持有至到期投资	8,085,327	21,880,739	8,543,180	331,351,411	-	369,860,657
归入贷款及应收款的投资	27,207,756	66,966,128	97,910,705	157,933,497	-	350,018,086
存出资本保证金	460,000	1,824,000	200,000	-	-	2,484,000
金融负债:						
卖出回购金融资产款	71,948,273	-	-	-	-	71,948,273
保户储金及投资款	2,499,164	1,467,418	5,748,351	93,065,791	-	102,780,724

中国太平洋人寿保险股份有限公司  
财务报表附注(续)  
2021 年度  
(除特别注明外, 金额单位均为人民币千元)

十二、风险管理(续)

2. 金融工具风险(续)

市场风险(续)

(2) 利率风险(续)

	2020 年 12 月 31 日					
	1 年以内	1 至 3 年	3 至 5 年	5 年以上	浮动利率	合计
<u>金融资产:</u>						
原存期不超过三个月的银行						
存款	828,000	-	-	-	15,053,934	15,881,934
以公允价值计量且其变动计						
入当期损益的债权型投资	1,830,820	996,442	154,118	2,005	-	2,983,385
买入返售金融资产	12,133,282	-	-	-	-	12,133,282
保户质押贷款	62,363,623	-	-	-	-	62,363,623
定期存款	13,900,000	70,560,000	59,235,200	-	-	143,695,200
可供出售债权型投资	56,215,590	51,844,340	27,014,441	134,121,381	-	269,195,752
持有至到期投资	6,722,790	19,936,370	16,267,050	255,310,237	-	298,236,447
归入贷款及应收款的投资	25,158,020	49,281,261	117,714,438	144,063,291	-	336,217,010
存出资本保证金	320,000	1,464,000	700,000	-	-	2,484,000
<u>金融负债:</u>						
卖出回购金融资产款	87,976,364	-	-	-	-	87,976,364
保户储金及投资款	1,390,597	2,109,993	3,018,764	80,543,780	-	87,063,134

浮动利率债权性投资或债务于调整利率之日起分段计息。

敏感性分析

本集团采用敏感性分析衡量在其他变量不变的假设下, 利率发生合理、可能的变动时, 将对本集团利润总额和股东权益产生的影响。由于本集团绝大部分承担利率风险的金融工具均为人民币金融工具, 下表敏感性分析仅测算如人民币利率变化对利润总额和股东权益的税前影响。

中国太平洋人寿保险股份有限公司  
财务报表附注(续)  
2021 年度  
(除特别注明外, 金额单位均为人民币千元)

十二、风险管理(续)

2. 金融工具风险(续)

市场风险(续)

(2) 利率风险(续)

敏感性分析(续)

固定利率金融工具的敏感性分析

本集团各报告期末固定利率金融资产和负债中承担利率风险的主要为以公允价值计量且其变动计入当期损益的金融资产和可供出售金融资产。下表敏感性分析仅测算交易性和可供出售人民币固定利率债权型投资因利率变动将引起的公允价值的变动对本集团利润总额和股东权益的税前影响。

	2021 年 12 月 31 日	
	对利润总额的影响	对股东权益的影响
人民币利率		
+50 基点	(11,039)	(5,221,686)
-50 基点	11,114	5,831,400
	2020 年 12 月 31 日	
	对利润总额的影响	对股东权益的影响
人民币利率		
+50 基点	(16,707)	(5,204,719)
-50 基点	16,807	5,783,918

上述固定利率金融工具对股东权益的影响为利润总额和公允价值变动对股东权益的共同影响。

浮动利率金融工具的敏感性分析

下表敏感性分析测算本集团各报告期末, 浮动利率金融资产和负债, 在利率出现变动的情况下对本集团利润总额和股东权益的税前影响。

中国太平洋人寿保险股份有限公司  
财务报表附注(续)  
2021 年度  
(除特别注明外, 金额单位均为人民币千元)

十二、风险管理(续)

2. 金融工具风险(续)

市场风险(续)

(2) 利率风险(续)

敏感性分析(续)

浮动利率金融工具的敏感性分析(续)

	2021 年 12 月 31 日	
	对利润总额的影响	对股东权益的影响
人民币利率		
+50 基点	83,145	83,145
-50 基点	<u>(83,145)</u>	<u>(83,145)</u>
	2020 年 12 月 31 日	
	对利润总额的影响	对股东权益的影响
人民币利率		
+50 基点	75,270	75,270
-50 基点	<u>(75,270)</u>	<u>(75,270)</u>

上述浮动利率金融资产和负债对股东权益的影响为利润总额对股东权益的影响。

(3) 价格风险

价格风险是指因市场价格变动(利率风险或外币风险引起的变动除外)而引起的金融工具公允价值变动的风险, 不论该变动是由个别金融工具或其发行人的特定因素引起的, 还是某些影响整个交易市场中的所有类似金融工具的因素引起的。本集团的价格风险政策要求设立并管理投资目标, 采取相关策略, 控制价格风险引起经营业绩的波动幅度。

本集团持有的面临市场价格风险的权益投资主要包括股票和证券投资基金。本集团采用5日市场价格风险价值计算方法评估上市股票及证券投资基金的风险, 风险价值的估计是在假设正常市场条件并采用95% 的置信区间作出的。

于2021年12月31日, 本集团持有上市股票及证券投资基金采用风险价值模型估计的5天风险值为人民币49.59亿元(2020年12月31日: 人民币46.43亿元)。

中国太平洋人寿保险股份有限公司  
财务报表附注(续)  
2021 年度  
(除特别注明外, 金额单位均为人民币千元)

## 十二、风险管理(续)

### 2. 金融工具风险(续)

#### 信用风险

信用风险, 是指金融工具的一方不能履行义务, 造成另一方发生财务损失的风险。

目前本集团面临的信用风险主要与存放在商业银行的存款、债券投资、应收保费、与再保险公司的再保险安排、买入返售金融资产、保户质押贷款和归入贷款及应收款的投资等有关。因本集团的投资品种受到中国银保监会的限制, 投资组合中的大部分品种是国债、政府机构债券、信用评级较高的企业债券、在国有商业银行及普遍认为较稳健的金融机构的定期存款, 因此本集团面临的信用风险相对较低。

由于买入返售金融资产和保户质押贷款均有质押且其到期期限均不超过一年, 与其相关的信用风险将不会对2021年12月31日和2020年12月31日的本集团财务报表产生重大影响。

本集团通过实施信用控制政策, 对潜在投资进行信用分析及对交易对手设定信用额度等措施以减低信用风险。

在不考虑担保或其他信用增级方法的影响下, 本集团资产负债表中的金融资产账面价值反映其在资产负债表日的最大信用风险敞口。

	2021 年 12 月 31 日					
	未逾期 且未减值	未减值的逾期金融资产			发生减值的 金融资产	总计
		逾期 30 天及以内	逾期 31-90 天	逾期 90 天以上		
原存期不超过三个月的银行						
存款	16,633,518	-	-	-	-	16,633,518
以公允价值计量且其变动计						
入当期损益的债权型投资	1,865,953	-	-	-	-	1,865,953
买入返售金融资产	12,556,503	-	-	-	-	12,556,503
应收利息	17,729,193	-	-	-	-	17,729,193
应收保费	3,704,662	-	-	-	-	3,704,662
应收分保账款	6,884,916	-	-	-	-	6,884,916
保户质押贷款	66,950,355	-	-	-	-	66,950,355
定期存款	150,629,400	-	-	-	-	150,629,400
可供出售债权型投资	246,346,313	-	-	-	4,215,237	250,561,550
持有至到期投资	369,568,035	-	-	-	292,622	369,860,657
归入贷款及应收款的投资	349,851,736	-	-	-	166,350	350,018,086
存出资本保证金	2,484,000	-	-	-	-	2,484,000
其他	6,256,700	-	-	-	-	6,256,700
总计	1,251,461,284	-	-	-	4,674,209	1,256,135,493



中国太平洋人寿保险股份有限公司  
财务报表附注(续)  
2021 年度  
(除特别注明外, 金额单位均为人民币千元)

十二、风险管理(续)

2. 金融工具风险(续)

信用风险(续)

	2020 年 12 月 31 日						
	未逾期 且未减值	未减值的逾期金融资产				发生减值的 金融资产	总计
		逾期 30 天及以内	逾期 31-90 天	逾期 90 天以上	小计		
原存期不超过三个月的银行							
存款	15,881,934	-	-	-	-	-	15,881,934
以公允价值计量且其变动计							
入当期损益的债权型投资	2,983,385	-	-	-	-	-	2,983,385
买入返售金融资产	12,133,282	-	-	-	-	-	12,133,282
应收利息	17,767,704	-	-	-	-	-	17,767,704
应收保费	3,637,872	-	-	-	-	-	3,637,872
应收分保账款	4,432,564	-	-	-	-	-	4,432,564
保户质押贷款	62,363,623	-	-	-	-	-	62,363,623
定期存款	143,695,200	-	-	-	-	-	143,695,200
可供出售债权型投资	266,839,903	-	-	-	-	2,355,849	269,195,752
持有至到期投资	298,005,492	-	-	-	-	230,955	298,236,447
归入贷款及应收款的投资	336,076,080	-	-	-	-	140,930	336,217,010
存出资本保证金	2,484,000	-	-	-	-	-	2,484,000
其他	8,112,461	-	-	-	-	-	8,112,461
总计	1,174,413,500	-	-	-	-	2,727,734	1,177,141,234

流动性风险

流动性风险, 是指本集团在履行与金融负债有关的义务时遇到资金短缺的风险。

本集团面临的主要流动性风险是源于保险合同的有关退保、减保或以其他方式提前终止保单, 保险的赔付或给付, 以及集团的各项日常支出。本集团在监管框架及市场环境允许的情况下, 主要通过匹配投资资产的期限与对应保险责任的到期日来管理流动性风险, 以期望本集团能及时偿还债务并为投资活动提供资金。

中国太平洋人寿保险股份有限公司  
财务报表附注(续)  
2021 年度  
(除特别注明外, 金额单位均为人民币千元)

十二、风险管理(续)

2. 金融工具风险(续)

流动性风险(续)

本集团已采取下列政策及程序减少流动性风险:

- 建立流动性风险管理政策, 评估及厘定本集团所承担流动性风险的组成因素。政策的遵守会受到监控, 任何政策的执行和违反政策的情况均会逐级上报直至集团董事会风险管理委员会。本集团管理层会定期复核, 以厘定有关政策是否切合当时情况及风险环境的变化。
- 制定资产配置、投资组合设置以及资产到期日组合指引, 以确保集团保持足够资金履行保险及投资合同的义务。
- 设立应急资金计划, 建立应急资金来源, 明确日常储备资金的最低金额比例, 并规定何种情况下启动该计划。

下表概括了主要金融资产和金融负债按未折现的合同现金流量及预期现金流量的剩余到期日所作的到期期限分析:

	2021 年 12 月 31 日					
	即期/ 已逾期	1 年以内	1 至 5 年	5 年以上	无期限	合计
<u>金融资产：</u>						
货币资金	16,629,017	4,501	-	-	-	16,633,518
以公允价值计量且其变动计 入当期损益的金融资产	-	667,060	1,137,209	1,432,432	8,700,726	11,937,427
衍生金融资产	-	24,094	237,190	-	-	261,284
买入返售金融资产	-	12,567,195	-	-	-	12,567,195
应收保费	-	3,627,387	77,275	-	-	3,704,662
应收分保账款	-	6,884,916	-	-	-	6,884,916
保户质押贷款	-	68,780,079	-	-	-	68,780,079
定期存款	-	18,841,234	148,725,431	-	-	167,566,665
可供出售金融资产	179,580	36,607,617	120,406,918	254,463,424	287,864,265	699,521,804
持有至到期投资	-	23,672,383	89,763,590	608,259,119	-	721,695,092
归入贷款及应收款的投资	-	37,903,324	218,800,113	189,469,537	-	446,172,974
存出资本保证金	-	569,117	2,112,315	-	-	2,681,432
其他	-	6,320,435	-	-	-	6,320,435
小计	16,808,597	216,469,342	581,260,041	1,053,624,512	296,564,991	2,164,727,483

中国太平洋人寿保险股份有限公司  
财务报表附注(续)  
2021 年度  
(除特别注明外, 金额单位均为人民币千元)

十二、风险管理(续)

2. 金融工具风险(续)

流动性风险(续)

2021 年 12 月 31 日						
	即期	1 年以内	1 至 5 年	5 年以上	无期限	合计
金融负债:						
衍生金融负债	-	709	-	-	-	709
卖出回购金融资产款	-	72,053,803	-	-	-	72,053,803
应付手续费及佣金	-	1,446,898	-	-	-	1,446,898
应付分保账款	-	4,201,242	-	-	-	4,201,242
应付赔付款	20,943,003	-	-	-	-	20,943,003
保户储金及投资款	-	11,675,534	35,944,962	122,785,128	-	170,405,624
应付保单红利	24,176,118	-	-	-	-	24,176,118
其他	-	24,971,109	-	-	-	24,971,109
租赁负债	-	782,020	1,124,517	154,461	-	2,060,998
小计	<u>45,119,121</u>	<u>115,131,315</u>	<u>37,069,479</u>	<u>122,939,589</u>	<u>-</u>	<u>320,259,504</u>
净额	<u>(28,310,524)</u>	<u>101,338,027</u>	<u>544,190,562</u>	<u>930,684,923</u>	<u>296,564,991</u>	<u>1,844,467,979</u>
2020 年 12 月 31 日						
	即期/ 已逾期	1 年以内	1 至 5 年	5 年以上	无期限	合计
金融资产:						
货币资金	15,881,934	-	-	-	-	15,881,934
以公允价值计量且其变动计入当期损益的金融资产	-	495,525	2,189,109	1,371,632	7,949,951	12,006,217
衍生金融资产	-	4,290	135,881	-	-	140,171
买入返售金融资产	-	12,139,723	-	-	-	12,139,723
应收保费	-	3,592,035	45,837	-	-	3,637,872
应收分保账款	-	4,432,564	-	-	-	4,432,564
保户质押贷款	-	63,979,361	-	-	-	63,979,361
定期存款	-	24,582,741	138,764,308	-	-	163,347,049
可供出售金融资产	150,000	33,605,276	140,474,999	258,271,229	228,178,566	660,680,070
持有至到期投资	-	20,480,481	87,822,849	457,381,131	-	565,684,461
归入贷款及应收款的投资	-	34,345,872	224,562,192	176,535,166	-	435,443,230
存出资本保证金	-	444,408	2,339,713	-	-	2,784,121
其他	-	8,190,039	-	-	-	8,190,039
小计	<u>16,031,934</u>	<u>206,292,315</u>	<u>596,334,888</u>	<u>893,559,158</u>	<u>236,128,517</u>	<u>1,948,346,812</u>

中国太平洋人寿保险股份有限公司  
财务报表附注(续)  
2021 年度  
(除特别注明外, 金额单位均为人民币千元)

十二、风险管理(续)

2. 金融工具风险(续)

流动性风险(续)

	2020 年 12 月 31 日					合计
	即期	1 年以内	1 至 5 年	5 年以上	无期限	
金融负债:						
卖出回购金融资产款	-	88,173,740	-	-	-	88,173,740
应付手续费及佣金	-	1,608,634	-	-	-	1,608,634
应付分保账款	-	2,349,226	-	-	-	2,349,226
应付赔付款	21,215,458	-	-	-	-	21,215,458
应付保单红利	24,350,523	-	-	-	-	24,350,523
保户储金及投资款	-	10,053,338	29,173,090	107,420,515	-	146,646,943
其他	-	21,853,257	-	-	-	21,853,257
小计	<u>45,565,981</u>	<u>124,038,195</u>	<u>29,173,090</u>	<u>107,420,515</u>	<u>-</u>	<u>306,197,781</u>
净额	<u>(29,534,047)</u>	<u>82,254,120</u>	<u>567,161,798</u>	<u>786,138,643</u>	<u>236,128,517</u>	<u>1,642,149,031</u>

于资产负债表日, 本集团已签订但尚未开始执行的租赁合同现金流量按到期日列示如下:

	2021 年 12 月 31 日				合计
	1 年以内	1 至 2 年	2 至 5 年	5 年以上	
未纳入租赁负债的未来合同现金流	<u>9,648</u>	<u>112,110</u>	<u>324,432</u>	<u>689,984</u>	<u>1,136,174</u>

**中国太平洋人寿保险股份有限公司**  
**财务报表附注(续)**  
**2021 年度**  
(除特别注明外, 金额单位均为人民币千元)

---

## **十二、风险管理(续)**

### **3. 操作风险**

操作风险是指由于不完善的内部操作流程、人员、系统或外部事件而导致直接或间接损失的风险, 包括法律及监管合规风险。无法控制操作风险可能导致公司声誉受损, 牵涉法律或监管问题或导致财务损失。

本集团在经营业务时会面临多种操作风险, 这些风险是由于未取得或未充分取得适当授权或支持文件, 未能保证操作与信息安程序正常执行, 或由于员工的舞弊或差错而产生。

通过建立并执行内控手册、不断优化信息系统、监测并回应潜在风险等手段, 本集团已构建内控长效机制, 以减轻操作风险对本集团的影响。

本集团已采取下列内部控制措施减少操作风险:

- 设置有效的职责分工、权限控制、授权和对账程序、信息系统用户与权限控制;
- 运用合规检查、风险调查和内部审计等监督手段;
- 定期开展风险与内控自查, 落实缺陷整改;
- 推行职工培训和考核程序。

### **4. 资产与负债错配风险**

资产负债错配风险是指因资产与负债的期限、现金流和投资收益等不匹配所引发的风险。在现行的法规与市场环境下没有期限足够长的资产可供本集团投资, 以与寿险的中长期保险责任期限匹配。本集团在监管框架及市场环境允许的情况下, 将加大长期固定收益证券的配置比例, 适当选择并持有久期较长的资产, 以使资产负债在期限和收益上达到较好的匹配。

为了进一步强化资产负债匹配管理, 太保集团成立了资产负债管理委员会, 本公司成立了资产负债管理执行委员会, 履行在资产负债管理方面的决策职能, 下设资产负债管理工作小组, 负责对资产负债及匹配情况进行分析。

中国太平洋人寿保险股份有限公司  
财务报表附注(续)  
2021 年度  
(除特别注明外, 金额单位均为人民币千元)

## 十二、风险管理(续)

### 5. 资本管理风险

资本管理风险主要是由于公司的经营管理或外部事件等原因导致偿付能力不足的风险。中国银保监会主要通过偿付能力管理规则来监督资本管理风险, 以确保保险公司保持充足的偿付能力。

本公司明确以保持强健的信用评级和充足的偿付能力为目标, 借此支持其业务目标和使股东价值最大化, 具体措施如下:

- 通过定期评估实际偿付能力与目标偿付能力的差额来管理资本需求;
- 通过多种手段打造资本平台, 满足因未来业务活动不断扩展而带来的偿付能力需求;
- 通过持续积极调整保险业务组合, 优化资产配置, 提高资产质量, 以提升经营效益并增加盈利对偿付能力的贡献。

本公司按照偿二代规则计算的核心资本、实际资本及最低资本如下:

人民币万元	2021 年 12 月 31 日	2020 年 12 月 31 日
核心资本	36,857,006	37,720,253
实际资本	36,857,006	37,720,253
最低资本	16,891,217	15,585,970
核心偿付能力溢额	19,965,789	22,134,283
综合偿付能力溢额	19,965,789	22,134,283
核心偿付能力充足率	218%	242%
综合偿付能力充足率	218%	242%

中国太平洋人寿保险股份有限公司  
财务报表附注(续)  
2021 年度  
(除特别注明外, 金额单位均为人民币千元)

### 十三、金融资产和金融负债的公允价值

公允价值估计是在某一具体时点根据相关市场讯息及与金融工具有关的资讯而作出的。在存在活跃市场的情况下, 如经授权的证券交易所, 市价乃金融工具公允价值的最佳体现。在缺乏活跃市场的情况下, 公允价值乃使用估值技术估算(详见附注三、33)。

本集团的金融资产主要包括: 货币资金、以公允价值计量且其变动计入当期损益的金融资产、买入返售金融资产、保户质押贷款、定期存款、可供出售金融资产、持有至到期投资、归入贷款及应收款的投资及存出资本保证金等。

本集团的金融负债主要包括: 卖出回购金融资产款及保户储金及投资款等。

#### 未按公允价值列示的金融资产及金融负债的公允价值

下表列示了在本集团资产负债表中未按公允价值列示的持有至到期投资、归入贷款及应收款的投资和应付次级债的账面价值及其公允价值估计。

	2021 年 12 月 31 日		2020 年 12 月 31 日	
	账面价值	公允价值	账面价值	公允价值
金融资产:				
持有至到期投资	369,860,657	404,761,782	298,236,447	315,801,282
归入贷款及应收款的投资	<u>350,018,086</u>	<u>350,052,641</u>	<u>336,217,010</u>	<u>336,277,819</u>

由于有任意分红特征的投资合同无活跃市场, 其公允价值或公允价值范围无法可靠估计, 故本集团未披露相应保户储金及投资款的公允价值。

其他金融资产和金融负债的账面金额接近其公允价值。

### 十四、公允价值计量

#### 公允价值及其层次的确定

所有在财务报表中以公允价值计量或披露公允价值的资产和负债均按公允价值层次归类。此公允价值层次将用于计量公允价值的估值技术的参数分为三个层次。计量公允价值归属于何层次取决于计量公允价值所用重要参数的最低层次。

中国太平洋人寿保险股份有限公司  
财务报表附注(续)  
2021 年度  
(除特别注明外, 金额单位均为人民币千元)

---

#### 十四、公允价值计量(续)

##### 公允价值及其层次的确定(续)

公允价值层次如下所述:

- (1) 根据相同资产或负债在活跃市场上的报价(未经调整)确定公允价值(以下简称“第一层次”);
- (2) 根据直接(比如取自价格)或间接(比如根据价格推算的)可观察到的、除市场报价以外的有关资产或负债的输入值确定公允价值(以下简称“第二层次”); 及
- (3) 根据可观察到的市场数据以外的变量为基础确定的资产或负债的输入值(不可观察输入值)确定公允价值(以下简称“第三层次”)。

公允价值计量中的层次取决于对计量整体具有重大影响的最低层次的输入值, 基于此考虑, 输入值的重要程度应从公允价值计量整体角度考虑。

对于第二层次, 其估值普遍根据第三方估值服务提供商对相同或同类资产的报价, 或通过估值技术利用可观察的市场参数及近期交易价格来确定公允价值。估值服务提供商通过收集、分析和解释多重来源的相关市场交易信息和其他关键估值模型的参数, 并采用广泛应用的内部估值技术, 提供各种证券的理论报价。银行间市场进行交易的债权型证券, 若以银行间债券市场近期交易价格或估值服务商提供的价格进行估值的, 属于第二层次。

对于第三层次, 其公允价值根据如贴现现金流模型和其他类似方法等估值技术确定。判断公允价值归属第三层次主要根据计量资产公允价值所依据的某些无法直接观察的参数的重要性, 以及估值方法如贴现现金流模型和其他类似估值技术。本集团估值团队可能使用内部制定的估值方法对资产或者负债进行估值, 确定估值适用的主要输入值, 分析估值变动并向管理层报告。内部估值并非基于可观察的市场数据, 其反映了管理层根据判断和经验做出的假设。

对于持续的以公允价值计量的资产和负债, 本集团在每个报告期末通过重新评估分类(基于对整体公允价值计量有重大影响的最低层次输入值), 判断各层次之间是否存在转换。



中国太平洋人寿保险股份有限公司  
财务报表附注(续)  
2021 年度  
(除特别注明外, 金额单位均为人民币千元)

十四、公允价值计量(续)

公允价值及其层次的确定(续)

下表列示了本集团相关资产和负债的公允价值计量层次:

	2021 年 12 月 31 日			
	第一层次	第二层次	第三层次	公允价值合计
<u>以公允价值计量的资产:</u>				
<u>以公允价值计量且其变动计入当期损益的金融资产</u>				
- 股票	14,146	-	-	14,146
- 基金	10,143	525,918	-	536,061
- 债券	1,416,146	419,212	-	1,835,358
- 其他	-	300,000	9,167,868	9,467,868
	<u>1,440,435</u>	<u>1,245,130</u>	<u>9,167,868</u>	<u>11,853,433</u>
<u>可供出售金融资产</u>				
- 股票	130,278,979	322	4,875,206	135,154,507
- 基金	39,924,053	25,547,169	-	65,471,222
- 债券	18,531,237	226,530,365	1,363,564	246,425,166
- 其他	-	15,151,097	100,692,265	115,843,362
	<u>188,734,269</u>	<u>267,228,953</u>	<u>106,931,035</u>	<u>562,894,257</u>
<u>衍生金融资产</u>	<u>-</u>	<u>259,059</u>	<u>-</u>	<u>259,059</u>
<u>以公允价值计量的负债</u>				
<u>衍生金融负债</u>	<u>-</u>	<u>(709)</u>	<u>-</u>	<u>(709)</u>
<u>披露公允价值的资产</u>				
持有至到期投资(附注十三)	4,123,800	400,637,982	-	404,761,782
归入贷款及应收款的投资(附注十三)	-	2,034,099	348,018,542	350,052,641
投资性房地产(附注七、15)	-	-	7,213,524	7,213,524

中国太平洋人寿保险股份有限公司  
财务报表附注(续)  
2021 年度  
(除特别注明外, 金额单位均为人民币千元)

十四、公允价值计量(续)

公允价值及其层次的确定(续)

	2020 年 12 月 31 日			
	第一层次	第二层次	第三层次	公允价值合计
<u>以公允价值计量的资产:</u>				
<u>以公允价值计量且其变动计</u>				
<u>入当期损益的金融资产</u>				
- 股票	54,886	-	-	54,886
- 基金	-	446,160	-	446,160
- 债券	2,468,933	493,452	-	2,962,385
- 其他	-	228,200	8,149,810	8,378,010
	<u>2,523,819</u>	<u>1,167,812</u>	<u>8,149,810</u>	<u>11,841,441</u>
<u>可供出售金融资产</u>				
- 股票	105,935,975	3,587,289	-	109,523,264
- 基金	34,900,280	21,314,080	-	56,214,360
- 债券	13,104,561	252,983,038	1,338,137	267,425,736
- 其他	-	8,928,540	74,905,751	83,834,291
	<u>153,940,816</u>	<u>286,812,947</u>	<u>76,243,888</u>	<u>516,997,651</u>
衍生金融资产	-	139,858	-	139,858
<u>披露公允价值的资产:</u>				
持有至到期投资(附注十三)	4,435,246	311,366,036	-	315,801,282
归入贷款及应收款的投资				
(附注十三)	-	2,110,339	334,167,480	336,277,819
投资性房地产(附注七、15)	-	-	7,187,952	7,187,952

于2021年, 由于活跃市场上(未经调整)报价的可获取性发生变化, 本集团部分债券在第一层次和第二层次发生了转换。于2021年, 账面价值约为人民币29.73亿元的债券从第一层次转换为第二层次; 账面价值约为人民币100.23亿元的债券从第二层次转换为第一层次。于2020年, 账面价值约为人民币129.94亿元的债券从第一层次转换为第二层次; 账面价值约为人民币73.82亿元的债券从第二层次转换为第一层次。

中国太平洋人寿保险股份有限公司  
财务报表附注(续)  
2021 年度  
(除特别注明外, 金额单位均为人民币千元)

十四、公允价值计量(续)

公允价值及其层次的确定(续)

持续以公允价值计量的第三层次金融资产的变动信息如下:

		2021 年度						
		年初数	本年新增	本年减少	转入 第三层次	计入损益 的利得或 损失	确认在其他 综合损益中 的未实现净 损益	年末数
以公允价值计量 且其变动计入 损益的金融资产								
-理财产品	18,000	-	(3,072)	-	-	-	-	14,928
-债权投资计划	3,000	12,667	-	-	-	-	-	15,667
-其他权益工具 投资	8,128,810	91,000	-	-	917,463	-	-	9,137,273
可供出售金融资产								
-金融债	1,338,137	-	-	-	4,948	20,479	-	1,363,564
-优先股	11,456,616	-	(600,000)	-	-	(26,305)	-	10,830,311
-其他权益工具 投资	63,449,135	25,820,865	(2,181,247)	-	(6,889)	833,090	-	87,914,954
-理财产品	-	1,947,000	-	-	-	-	-	1,947,000
-股票	-	3,287,316	-	-	-	1,587,890	-	4,875,206
		2020 年度						
		年初数	本年新增	本年减少	转入 第三层次	计入损益 的利得或 损失	确认在其他 综合损益中 的未实现净 收益	年末数
以公允价值计量 且其变动计入 损益的金融资产								
-理财产品	10,500	7,500	-	-	-	-	-	18,000
-债权投资计划	3,000	-	-	-	-	-	-	3,000
-其他权益工具 投资	95,182	8,033,430	-	-	99	99	-	8,128,810
可供出售金融资产								
-金融债	1,456,890	-	-	-	(124,896)	6,143	-	1,338,137
-优先股	11,946,324	-	(500,000)	-	-	10,292	-	11,456,616
-其他权益工具 投资	44,134,060	23,534,458	(6,120,000)	-	(156,996)	2,057,613	-	63,449,135

中国太平洋人寿保险股份有限公司  
财务报表附注(续)  
2021 年度  
(除特别注明外, 金额单位均为人民币千元)

---

#### 十四、公允价值计量(续)

##### 估值技术

非上市债权型投资的公允价值是通过采用当前具有类似条款、信用风险和剩余期限的债券之利率对未来现金流进行折现来估计的, 并在必要时进行适当的调整。

非上市股权型投资的公允价值采用估值技术确定, 如现金流量折现法、上市公司比较法、类似或相同金融工具的最近交易价格等, 并进行适当的调整, 如使用期权定价模型对缺乏流动性进行调整。估值需要管理层使用主要假设及参数作为模型中不可观察的输入值, 主要假设包括非上市股权投资的预计上市时间, 主要参数包括采用区间为3.13%到7.22%的折现率等。

投资性房地产的公允价值通过现金流折现的方法确定, 其采用的不可观察输入值包括估计的每平方米月租金以及折现率等。在此方法下, 公允价值的估计需要对该物业由评估基准日至其经济使用年限到期所产生的一系列现金流进行预测。并采用基于市场利率推导出的贴现率对预测现金流进行折现, 以计算与资产相关的收益之现值。

#### 十五、资产负债表日后事项

经本公司第七届董事会2021年第十一次临时会议决议, 投资设立太保养老(郑州)有限公司和太保养老(北京)有限公司, 预计出资金额人民币10.60亿元和13.30亿元。截至本财务报表批准报出日, 本公司已分别累计出资人民币1.84亿元和1.17亿元。

经本公司第七届董事会第十六次临时会议和2022年第一次临时股东大会决议, 本公司向养老投资公司增资20.00亿元人民币。该增资事项尚待中国银保监会批复。

本集团无其他重大的资产负债表日后事项。

#### 十六、财务报表的批准

本财务报表业经本公司董事会于2022年3月23日决议批准。